

2023

AGRISTAT23-06

Statistisches Monatsheft Cahier statistique mensuel

12.07.23

Publikation Marktsituation: Zentrale Kennzahlen der Schweizer Landwirtschaft
Publication « Situation du marché » : les chiffres-clés de l'agriculture suisse



agristat 

Inhaltsverzeichnis ~ Table des matières

Kapitel ~ Chapitre

Tabelle ~ Tableau

Seite ~ Page

Aktuell		Produktion und Verbrauch von Milch und Milchprodukten 2022	5
Actuel		Production et consommation de lait et de produits laitiers en 2022	
1. Grundlagen	1.1	Witterung nach Dekaden	
~ Données de bases		Conditions atmosphériques par décade	15
	1.2	Witterung im Mittelland	
		Conditions atmosphériques du plateau suisse	17
	1.3	Lufttemperatur in Bodennähe und Bodentemperatur	
		Température de l'air à proximité du sol et température du sol	19
	1.4	Hagel, Anzahl Schadenmeldungen nach Kanton	
		Grêle, nombre d'annonces de dégâts par canton	21
	1.5	Hagelschäden: Schadenmeldungen und Schadentage	
		Dégâts de grêle: annonces et jours de dégâts	21
	1.6	Elementarschäden: Schadenmeldungen und Schadentage	
		Dégâts élémentaires: Annonces et jours de dégâts	22
	1.7	Bestand der erwerbstätigen nicht ständigen ausländischen Wohnbevölkerung	
		Effectif des personnes actives occupées de la population résidante non permanente étrangère	23
2. Pflanzenbau	2.1	Produktion von Frischgemüse: Menge	
~ Production végétale		Production de légumes frais : Quantité	25
	2.2	Produktion von Frischgemüse: Preise	
		Production de légumes frais : Prix	26
	2.3	Tafeläpfel und -birnen, Lagerbestand an inländischer Ware	
		Pommes et poires de table, stocks de fruits indigènes	27
3. Milchwirtschaft	3.1	Inland-Milchanlieferung	
~ Économie laitière		Livraisons de lait indigène	29
	3.2	Verwertung der Milchanlieferungen	
		Mise en valeur des livraisons de lait	30
	3.3	Produktion von Konsummilch nach Milchsorten	
		Production de lait de consommation par catégorie	32
	3.4	Produktion von Käse	
		Production de fromage	33
	3.5	Produktion von Konsumrahm	
		Production de crème de consommation	34
	3.6	Produktion, Aussenhandel, Lager und Verkäufe von Butter	
		Production, commerce extérieur, stocks et ventes de beurre	34
	3.7	Fett- und Eiweissgehalt der Verkehrsmilch	
		Teneur en matière grasse et protéines du lait commercialisé	35
	3.8	Qualitätskontrolle der Milch	
		Contrôle de la qualité du lait	35
4. Viehwirtschaft	4.1	Angaben aus der Tierverkehrsdatenbank für Rindvieh	
~ Production animale		Indications de la banque de données sur le trafic des animaux pour bovins	38
	4.2	Rindviehbestand nach Alter und Geschlecht	
		Effectif bovin selon âge et sexe	39
	4.3	Schlachtviehmärkte der Proviande	
		Marchés du bétail de boucherie de Proviande	40
	4.4	Durchschnittsgewichte der Schlachtkörper inländischer Schlachttiere	
		Poids moyens des carcasses du bétail de boucherie indigène	41
	4.5	Provisorische Schlachtviehstatistik des inländischen Gross- und Kleinviehs	
		Statistique provisoire du gros et petit bétail de boucherie indigène	43
	4.6	Fleischproduktion aus kontrollierten Schlachtungen von inländischem Gross- und Kleinvieh	
		Production de viande des abattages contrôlés de gros et de petit bétail indigène	46
	4.7	Fleisch von Gross- und Kleinvieh, verkaufsfertig	
		Viande de gros et de petit bétail, prête à la vente	47
	4.8	Schlachtgeflügelproduktion, monatlich erfasste Mengen	
		Production de volaille de boucherie, quantité relevée mensuellement	50
	4.9	Produktion, Einfuhr, Ausfuhr und Verbrauch von Geflügelfleisch	
		Production, importations, exportations et consommation de viande de volaille	51
	4.10	Produktion und Einfuhr von Eiern	
		Production et importation d'œufs	52
	4.11	Produktion von Küken, mutmasslicher Anfall von Junghennen und Pouletfleisch	
		Production de poussins, production estimée de poulettes et de viande de poulet	53
5. Aussenhandel	5.1	Einfuhr von Getreide und Getreideprodukten	
~ Commerce extérieur		Importations de céréales et de produits à base de céréales	55
	5.2	Einfuhr von Gemüse	
		Importations de légumes	56

<i>Kapitel ~ Chapitre</i>	<i>Tabelle ~ Tableau</i>	<i>Seite ~ Page</i>
	5.3 Einfuhr von Früchten und Nüssen Importations de fruits et de noix	58
I	5.4 Einfuhr von Gemüse-, Fruchtzubereitungen und Getränken Importations de préparations de légumes, de préparations de fruits et de boissons	60
	5.5 Bilanz des Aussenhandels mit Milchprodukten nach Zollkapitel Balance commerciale des produits laitiers par chapitre douanier	61
	5.6 Aussenhandel mit Käse Commerce extérieur du fromage	62
	5.7 Käseeinfuhr nach Sorten Importations de fromages par variété	63
	5.8 Käseausfuhr nach Sorten Exportations de fromage par variété	64
	5.9 Einfuhr landwirtschaftlicher Produkte nach Zollkapitel Importations de produits agricoles par chapitre douanier	65
	5.10 Ausfuhr landwirtschaftlicher Produkte nach Zollkapitel Exportations de produits agricoles par chapitre douanier	66
	5.11 Einfuhr von Futtermitteln Importations d'aliments pour animaux	70
	5.12 Einfuhr von Saatgut Importations de semences	72
	5.13 Einfuhr von Dünger Importations d'engrais	73
	5.14 Einfuhrwert von Maschinen und Geräten Valeur d'importation de machines et d'équipements	73
	5.15 Einfuhr von Produktionsmitteln Importations d'agents de production	74
6. Preise ~ Prix	6.1 Realisierte Bruttopreise an Nutztviehauktionen Prix bruts réalisés lors de mises de bétail	76
	6.2 Auf überwachten Schlachtviehmärkten realisierte Preise Prix réalisés sur des marchés surveillés	77
	6.3 Realisierte Schlachtviehpreise für Rindvieh Prix réalisés du bétail bovin de boucherie	78
	6.4 Realisierte Schlachtviehpreise für Kälber und Natura-Beef Prix réalisés des veaux de boucherie et des Natura-Beef	79
	6.5 Preise für Tränkekälber Prix pour des veaux d'engrais	80
	6.6 Preise für Jäger und Schlachtschweine Prix des goretts et des porcs de boucherie	81
	6.7 Preise für Lämmer und Schafe Prix pour agneaux et moutons	82
	6.8 Auf überwachten Märkten realisierte Preise für Gitzi Prix réalisés des cabris sur des marchés surveillés	83
	6.9 Preise von Kleinvieh und deren Produkten gemäss Angaben der Berichterstatter des SBV Prix du petit bétail et des produits respectifs selon les indications des correspondants de l'USP	85
	6.10 Produzentenmilchpreis Prix du lait à la production	86
	6.11 Produzentenpreisindex Landwirtschaft Indice des prix à la production dans l'agriculture	87
	6.12 Rohholzpreise Prix du bois brut	90
	6.13 Einkaufspreise einiger landwirtschaftlicher Produktionsmittel Prix d'achat de divers agents de production agricole	91
	6.14 Einkaufspreisindex landwirtschaftlicher Produktionsmittel Indice des prix d'achat des agents de production agricole	92
	6.15 Index der Preise landwirtschaftlicher Produktionsfaktoren Indice des prix de facteurs de la production agricole	95
	6.16 Landesindex der Konsumentenpreise Indice des prix à la consommation	96
	6.17 Vergleich der Indexentwicklung Comparaison de l'évolution des indices	97
	6.18 Kaufkraft landwirtschaftlicher Produkte im Verhältnis zu landwirtschaftlichen Produktionsmitteln Pouvoir d'achat des produits agricoles par rapport aux agents de production agricole	98
	6.19 Kaufkraft landwirtschaftlicher Produkte im Verhältnis zu den Konsumentenpreisen Pouvoir d'achat des produits agricoles par rapport aux prix à la consommation	98
	6.20 Produzenten- und Importpreisindex Indice des prix à la production et à l'importation	99
	6.21 Internationale Preise für Milchprodukte Prix internationaux de produits laitiers	100
	6.22 Preise von Schlachtvieh und Tränkekälbern in den Nachbarländern Prix du bétail de boucherie et des veaux à l'engrais dans les pays voisins	101
	6.23 Deutsche Börsenpreise für Pflanzenbauprodukte Prix de bourse allemands pour des produits de la production végétale	103

<i>Kapitel ~ Chapitre</i>	<i>Tabelle ~ Tableau</i>	<i>Seite ~ Page</i>
	6.24 Weltmarktpreise Prix sur le marché mondial	104
7. Diverses ~ Divers	7.1 Verkaufswert tierischer Erzeugnisse im Monat Mai Valeur de vente de produits d'origine animale au mois de mai	108
	7.2 Verkaufswert tierischer Erzeugnisse nach Monaten Valeur de vente de produits d'origine animale par mois	109
	7.3 Monatliche Umsätze im Detailhandel Chiffres d'affaires mensuels dans le commerce de détail	110
Impressum		111

Zeichenerklärung

Ein Strich (-) anstelle einer Zahl bedeutet, dass nichts vorkommt (absolut Null).

Eine Null (0 oder 0,0 usw.) bedeutet eine Grösse, die kleiner ist als die Hälfte der verwendeten Einheit (jedoch grösser als absolut Null).

Drei Punkte (...) anstelle einer Zahl bedeuten, dass diese nicht erhältlich oder ohne Bedeutung ist oder aus anderen Gründen weggelassen wurde. Falls eine Veränderung in Prozent $\leq -100\%$ oder $\geq 100\%$ ist, wird sie ebenfalls durch drei Punkte (...) ersetzt.

Ein Asterisk bzw. Sternchen (*) bedeutet, dass die betreffenden Zahlen provisorisch sind und später durch definitive, in der Regel genauere Werte ersetzt werden. Im Kapitel 5, Aussenhandel, sind alle Werte bis im Mai des folgenden Jahres provisorisch. In den Tabellen werden diese Werte nicht als provisorisch markiert.

Ein doppelter Asterisk bzw. zwei Sternchen (**) bedeuten, dass es sich bei den angegebenen Zahlen um eine Schätzung handelt.

Rundung: Im Allgemeinen wird ohne Rücksicht auf die Endsumme auf- bzw. abgerundet. Bei Differenzen zwischen addierten Teilsommen und Gesamtsumme werden die Einzelwerte also nicht angepasst.

Die Tilde (~) trennt deutschsprachige und entsprechende französischsprachige Textteile.

Explications des signes

Un tiret (-) au lieu d'un chiffre, signifie que rien se passe (zéro absolu).

Un zéro (0 ou 0,0 etc.) correspond à une grandeur inférieure à la moitié de l'unité utilisée (bien que supérieure au zéro absolu).

Trois points (...) au lieu d'un chiffre, signifient que les données ne sont pas disponibles ou sont sans importance, voir qu'elles peuvent être laissées de côté pour d'autres raisons. Si une variation en pourcent est $\leq -100\%$ ou $\geq 100\%$, elle est également remplacée par trois points (...).

Un astérisque respectivement une petite étoile (*) signifie que les indications respectives sont provisoires et seront remplacées plus tard par des indications définitives, en général plus précises. Dans le chapitre 5, commerce extérieur, toutes les valeurs sont provisoires jusqu'au mois de mai de l'année suivante. Dans les tableaux, ces valeurs ne sont pas marquées comme provisoires.

Un astérisque double resp. deux petites étoiles (**) signifient que les chiffres indiqués sont des estimations.

Chiffres arrondis: En général, les chiffres sont arrondis à la valeur supérieure ou inférieure, ce qui peut avoir comme conséquence que la somme des chiffres arrondis diffère du total.

Le tilde (~) sépare des textes en langue allemande des textes correspondants en langue française.

Abkürzungen

Bd	Bund
CHF	Schweizer Franken
g	Gramm
ha	Hektare (100 a bzw. 10 000 m ²)
J	Joule = 0.239 cal
kg	Kilogramm
kJ	Kilojoule (1000 J) = 0.239 kcal
l	Liter
LG	Lebendgewicht
m ³	Kubikmeter
MAV	Milchäquivalent (nach Fett- und Eiweissgehalt)
MJ	Megajoule (1000 Kilojoule)
MwSt.	Mehrwertsteuer
NWR	Nachwachsende Rohstoffe
Prod.	Produkt
QM	Qualitätsmanagement Schweizer Fleisch
Rp.	Rappen
SG	Schlachtgewicht
St.	Stück
t	Tonne (1000 kg)
TJ	Terajoule (1000 Gigajoule)
VFF	verkaufsfertiges Fleisch
VM	Vollmilch
VMA	Vollmilchäquivalent (nach Energiegehalt: 2800 kJ/kg Milch)

Abréviations

AQ	Assurance Qualité Viande Suisse
bt	botte
CHF	franc suisse
ct.	centimes
ELE	équivalent en lait entier (selon la teneur en énergie : 2800 kJ/kg de lait)
EVL	équivalent-lait (selon la teneur en graisse et protéine)
g	gramme
ha	hectare (100 a resp. 10 000 m ²)
J	joule = 0.239 cal
kg	kilogramme
kJ	kilojoule (1000 J) = 0.239 kcal
l	litre
LE	Lait entier
m ³	mètre cube
MJ	mégajoule (1000 kilojoule)
MPR	Matières premières renouvelables
pce	pièce
PM	poids mort
Prod.	Produit
PV	poids vif
t	tonne (1000 kg)
TJ	térajoule (1000 gigajoule)
TVA	taxe sur la valeur ajoutée
VPV	viande prête à la vente

Publikation Marktsituation: Zentrale Kennzahlen der Schweizer Landwirtschaft

Autor: Daniel Erdin

Quellen: Aviforum; Bundesamt für Landwirtschaft (BLW); Bundesamt für Statistik (BFS); Bundesamt für Zoll und Grenzsicherheit (BAZG); Schweizer Obstverband (SOV); Schweizerische Zentralstelle für Gemüsebau und Spezialkulturen (SZG); Schweizer Zucker AG; Swiss granum; swisspatat; TSM Treuhand GmbH; Agristat

Mit der Publikation «[Marktsituation](#)» illustriert Agristat monatlich die Entwicklung wichtiger Kennzahlen der Landwirtschaft mit mehreren Grafiken. Aktuell ist die hohe Teuerung von zentraler Bedeutung. Im Jahr 2021 verursachten vor allem gestörte Logistik-Ketten zunehmend Probleme. In der Folge verschlimmerten die Effekte des Ukraine-Krieges ab Februar 2022 die Situation. Dies hat die Beschaffung zahlreicher Güter stark verteuert. Dabei hat die Nachfrage nach Nahrungsmitteln im Inland seit Ende der Corona-Pandemie eher leicht abgenommen. In der Konsequenz ist die Landwirtschaft aktuell mit hohen Kosten und einer eher schwächeren Nachfrage konfrontiert.

Einleitung

Mit der Marktsituation versucht Agristat monatlich einen aktuellen Überblick über die Entwicklung der wichtigsten Marktparameter zu geben. Die [Marktsituation](#) wird jeweils nach Veröffentlichung der Publikation «AGRISTAT – statistisches Monatsheft» aktualisiert und im Internet zur Verfügung gestellt. Der folgende Artikel stellt die einzelnen Grafiken vor und gibt Hinweise zu deren Interpretation.

1. Input-, Output-, und Konsumentenpreise

In der ersten Grafik wird die Entwicklung der drei Preisindizes für landwirtschaftliche Produktionsmittel (EPI), für landwirtschaftliche Produkte (PPI-L) und für die Konsumentenpreise von Nahrungsmitteln (LIK Nahrungsmittel) präsentiert. Lange Zeit gab es nur wenig Bewegung bei den Preisen. Im Jahr 2021 führten jedoch v.a. Logistik-Probleme im Anschluss an die Covid-Krise zu einem Anstieg der Preise für landwirtschaftliche Produktionsmittel. Der Ukraine-Krieg (russischer Angriff ab dem 24.2.2022) führte zu weiteren Preissteigerungen. Zuerst waren v.a. Energie und Düngemittel betroffen. Die Teuerung griff in der Folge jedoch zunehmend auf fast alle anderen Bereiche über. Aktuell

Publication « Situation du marché » : les chiffres-clés de l'agriculture suisse

Auteur: Daniel Erdin

Sources: Aviforum ; Office fédéral de l'agriculture (OFAG) ; Office fédéral de la statistique (OFS) ; Office fédéral de la douane et de la sécurité des frontières (OFDF) ; Fruit-Union Suisse (FUS) ; Centrale Suisse de la culture maraîchère et des cultures spéciales (CCM) ; Sucre Suisse SA ; swiss granum ; swisspatat ; TSM Fiduciaire Sàrl ; Agristat

La publication mensuelle «[Situation du marché](#)» et ses différents graphiques permettent à Agristat de présenter l'évolution des chiffres-clés de l'agriculture. À l'heure actuelle, le niveau élevé du renchérissement revêt une importance majeure. En 2021, les perturbations survenues sur les chaînes logistiques ont entraîné des problèmes de plus en plus nombreux. Par la suite, les effets de la guerre en Ukraine ont aggravé la situation à partir de février 2022, donnant lieu à une hausse du prix d'achat de nombreux biens. En parallèle, la demande alimentaire indigène a plutôt accusé un léger recul depuis la fin de la pandémie de coronavirus. En conséquence, l'agriculture doit composer aujourd'hui avec des coûts élevés et une demande relativement faible.

Introduction

À travers sa publication «[Situation du marché](#)», Agristat tente de fournir chaque mois un aperçu actualisé de l'évolution des principaux paramètres du marché. Ce document est mis à jour puis en ligne après chaque publication d'« AGRISTAT – Cahier statistique mensuel ». Cet article présente les différents graphiques et donne des indications quant à leur interprétation.

1. Prix Input, Output et à la consommation

Le premier graphique présente l'évolution de trois indices : indice des prix des agents de production agricole, indice des prix des produits agricoles et indice des prix à la consommation des denrées alimentaires. Pendant longtemps, le niveau des prix n'a que peu évolué. En 2021, les prix des agents de production agricole ont toutefois augmenté en raison notamment de problèmes logistiques consécutifs à la crise du coronavirus. La guerre en Ukraine (invasion russe à partir du 24 février 2022) a entraîné de nouvelles hausses de prix. Si ce sont surtout l'énergie et les engrais qui ont été touchés au début, le renchérissement s'est progressivement



Input-, Output- und Konsumentenpreise Prix Input, Output, à la consommation

Indexvergleich

Comparaison des indices

Dezember 2020 = 100 ~ Décembre 2020 = 100

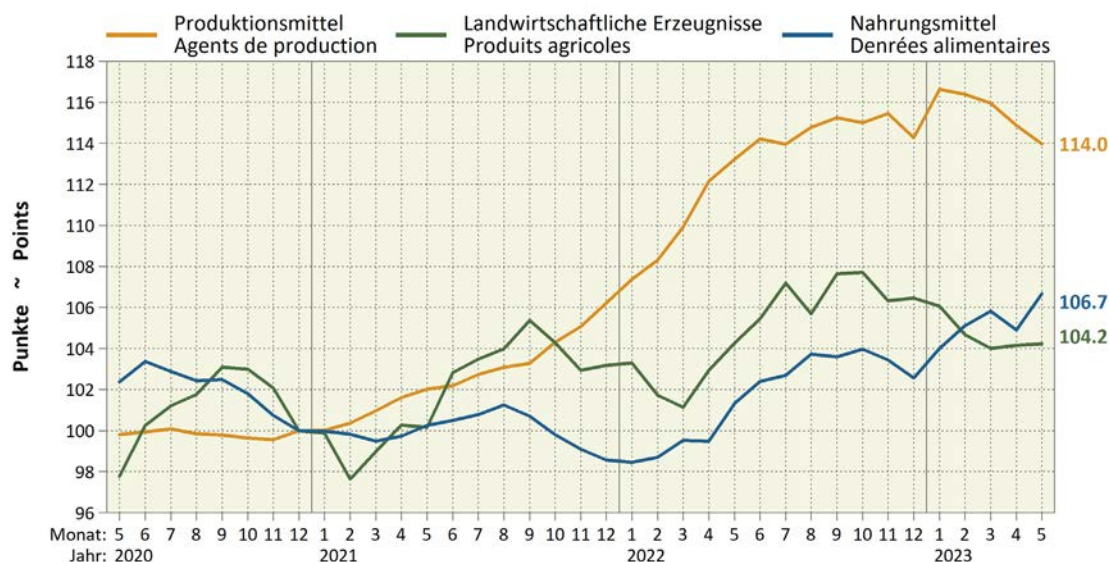

Quelle: Bundesamt für Statistik (BFS); Agristat

07.07.2023 Agristat | 1

beruhigen sich zwar die Preise für Dünger und Energie. Es wird jedoch länger dauern, bis die Preise auch bei den weniger volatilen Produkten (wie z.B. Maschinen und Gebäuden) wieder zurückgehen. Deshalb liegen die Preise für Produktionsmittel aktuell weiterhin auf einem hohen Niveau. Zwangsläufig führte die Teuerung bei den Produktionsmitteln auch zu einem Anstieg der Preise für landwirtschaftliche Produkte und entsprechend zu einem Anstieg der Preise für Nahrungsmittel im Detailhandel. Allerdings ist in diesen Bereichen die Teuerung relativ betrachtet deutlich geringer ausgefallen.

2. Konsumentenpreisindex

Der Konsumentenpreisindex (Landesindex der Konsumentenpreise, LIK) wird durch das Bundesamt für Statistik (BFS) erstellt. Neben dem Gesamtindex (in der Grafik «Total» genannt), der in der Schweiz generell als Massstab der Teuerung verwendet wird, werden in der zweiten Grafik zudem die Preisindizes der wichtigsten Nahrungsmittelgruppen abgebildet. Auch hier stiegen viele Preise im Jahr 2022 an. Die Situation ist jedoch je nach Nahrungsmittelgruppe sehr variabel. So blieben z.B. die Preise für Schweinefleisch aufgrund der desolaten Marktsituation im Schweinesektor tief, während etwa die Zuckerpreise aufgrund der Entwicklung auf dem Weltmarkt stark anstiegen. Die Teuerung der Nahrungsmittelpreise von 5 bis 7%, je nach Monat und im Vergleich zu Dezember 2020, liegt in der Schweiz tiefer als in den meisten europäischen Ländern. In der EU stiegen die Nahrungsmittelpreise gemäss Eurostat in vielen Ländern innerhalb eines Jahres um mehr als 10%.

propagé dans presque tous les autres domaines. Pour l'heure, la hausse des prix des engrais et de l'énergie s'est certes apaisée, mais il faudra un certain temps pour que les prix des produits au cours moins volatil (comme les machines ou les bâtiments) reculent à nouveau. C'est pourquoi les prix des agents de production évoluent encore à un niveau élevé ces temps-ci. Comme il fallait s'y attendre, le renchérissement des agents de production a aussi entraîné une hausse des prix des produits agricoles et, par conséquent, une augmentation des prix des denrées alimentaires dans le commerce de détail. Néanmoins, le renchérissement a été bien plus faible en chiffres relatifs dans ces deux domaines que dans celui des agents de production agricole.

2. Indice des prix à la consommation

L'indice des prix à la consommation (IPC) est établi par l'Office fédéral de la statistique (OFS). Outre l'indice global (appelé « TOTAL » dans le graphique 2), qui sert en Suisse à mesurer le renchérissement général, le deuxième graphique présente les indices de prix des principaux groupes de denrées alimentaires. Là aussi, nombre de prix ont augmenté en 2022. Cependant, chaque groupe d'aliments présente une situation différente. Par exemple, le prix de la viande de porc est resté bas à cause de la situation désastreuse du marché dans ce secteur, alors que celui du sucre a fortement progressé en raison de l'évolution du marché mondial. Le renchérissement des prix alimentaires de 5 à 7%, selon le mois et par rapport à décembre 2020, est moins marqué en Suisse que dans la plupart des pays européens. En effet, les chiffres d'Eurostat indiquent une augmentation des prix des denrées alimentaires supérieure à 10% en un an dans de nombreux pays de l'UE.

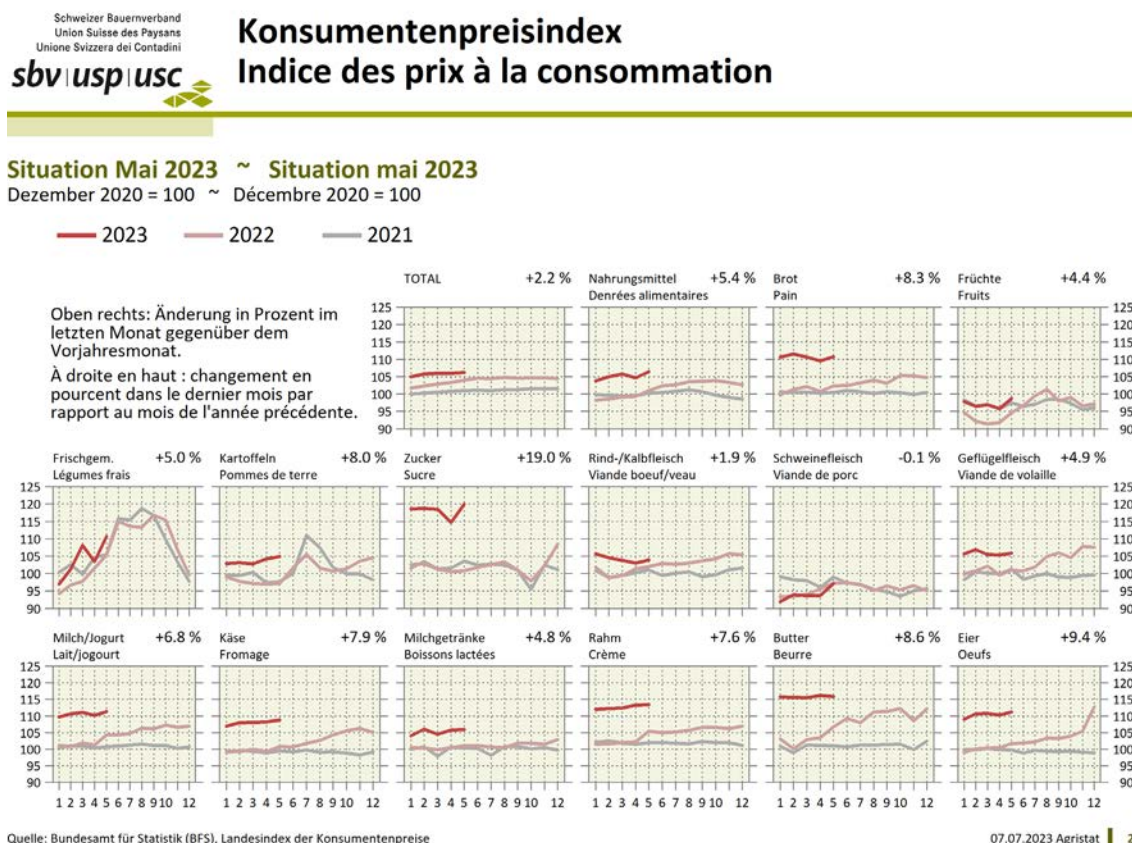

3. Produzentenpreisindex Landwirtschaft

Auch der Produzentenpreisindex Landwirtschaft wird durch das BFS zur Verfügung gestellt. Wie beim Konsumentenpreisindex kann man teilweise deutliche Zunahmen feststellen. Jeder Produktionszweig hat eine individuelle Kostenstruktur, womit auch nicht zu erwarten ist, dass die Produzentenpreise gleichmässig ansteigen. Zudem erlaubte bei gewissen Produktionszweigen die Marktsituation keine Anpassung der Produzentenpreise, obwohl dies aufgrund der steigenden Kosten grundsätzlich angebracht gewesen wäre. So konnten nicht überall (Gemüse, Schweine, Schafe) die höheren Vorleistungskosten weitergereicht werden. Negativ hat sich wohl die sinkende Nachfrage nach Nahrungsmitteln nach der Corona-Krise ausgewirkt. 2020 und 2021 war die

3. Indice des prix à la production dans l'agriculture

L'indice des prix à la production agricole est lui aussi mis à disposition par l'OFS. À l'instar de l'IPC, cet indice est parfois sujet à d'importantes augmentations. Chaque branche de production ayant une structure de coûts propre, il ne faut pas s'attendre à une augmentation uniforme. De plus, pour certaines branches, la situation du marché n'a pas permis de corriger les prix à la production, alors que l'augmentation des coûts rendait une correction en principe appropriée. Ainsi, la hausse des coûts des consommations intermédiaires n'a pas pu être répercutée partout (légumes frais, porcs, ovins). La baisse de la demande en produits alimentaires après la crise du coronavirus a sans doute eu un effet négatif. En 2020 et 2021, la situation était très favorable pour l'agriculture

Situation für die Schweizer Landwirtschaft aufgrund der Reduktion des Einkaufstourismus (Lockdown mit phasenweise geschlossenen Grenzen) und einer hohen Nachfrage im Detailhandel sehr günstig.

suisse en raison de la réduction du tourisme d'achat (confinement avec fermeture intermittente des frontières) et d'une demande vive dans le commerce de détail.



Produzentenpreisindex Landwirtschaft Indice des prix à la production dans l'agriculture

Situation Mai 2023 ~ Situation mai 2023

Dezember 2020 = 100; oben rechts: Änderung in Prozent im letzten Monat gegenüber dem Vorjahresmonat.

Décembre 2020 = 100 ; à droite en haut : changement en pourcent dans le dernier mois par rapport au mois de l'année précédente.

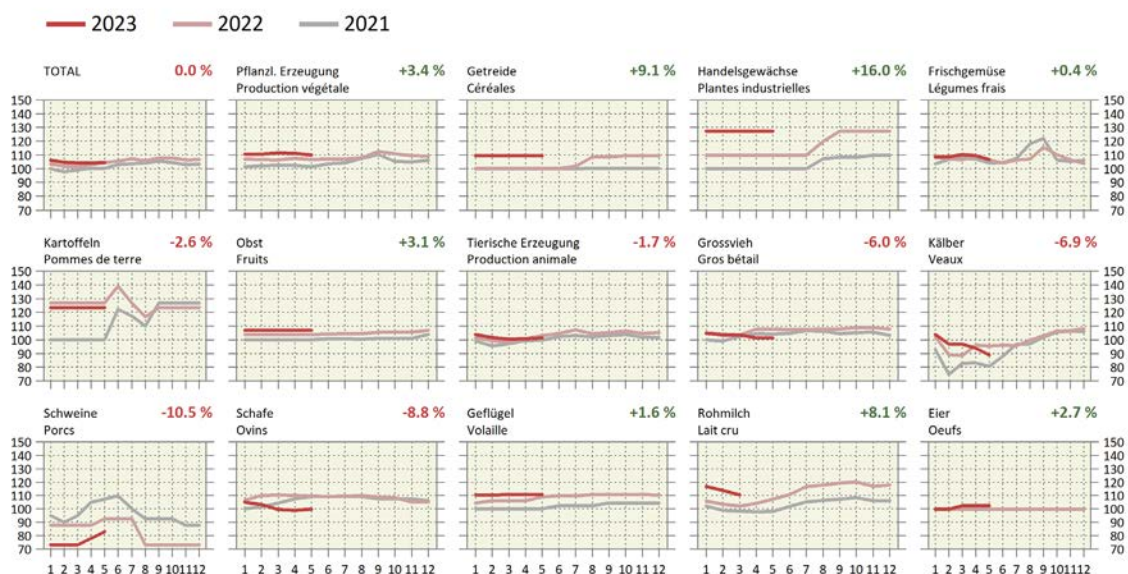

Quelle: Bundesamt für Statistik (BFS), Produzentenpreisindex Landwirtschaft

07.07.2023 Agristat | 3

4. Milch: Mengen- und Preisentwicklung

In dieser Grafik wird die Entwicklung der Milchmenge und des Produzentenpreises für Verkehrsmilch dargestellt. Damit die saisonalen Effekte ausgeblendet werden können, wird die Milchmenge jeweils über 12 Monate kumuliert und der Preis über 12 Monate gemittelt. Aufgrund sinkender Milchmengen steigt der Milchpreis saisonal bereinigt schon seit längerer Zeit an. Das schwierige Produktionsjahr 2021 führte nochmals zu einem deutlichen Rückgang der Milchmenge und entsprechend zu einer entgegengesetzten Preisbewegung. Die beobachteten Änderungen der Milchmenge sind in einem Bereich bis maximal 2,3% der Gesamtmenge und somit relativ betrachtet gering.

4. Lait : évolution de la quantité et du prix

Ce graphique présente l'évolution de la quantité de lait et du prix à la production pour le lait commercialisé. Pour éliminer les effets saisonniers, la quantité de lait est cumulée, et le prix calculé en moyenne sur 12 mois. En raison de la baisse des quantités, le prix du lait, corrigé des variations saisonnières, est en hausse depuis un certain temps déjà. L'année 2021 s'est révélée difficile pour la production de lait, la quantité enregistrant un nouveau recul net, et le prix par conséquent une hausse marquée. Les changements observés dans la quantité de lait se situent dans une fourchette allant jusqu'à 2,3% de la quantité totale, ce qui est relativement faible.

Milch: Mengen- und Preisentwicklung Lait: Évolution de la quantité et du prix

Entwicklung der Milchmenge und des Molkereimilchpreises Évolution de la quantité de lait et du prix du lait de centrale

Milchanlieferungen über 12 Monate summiert und Molkereimilchpreis als gleitendes 12-Monats-Mittel
Livraisons de lait cumulées sur 12 mois et prix du lait de centrale comme moyenne glissante sur 12 mois

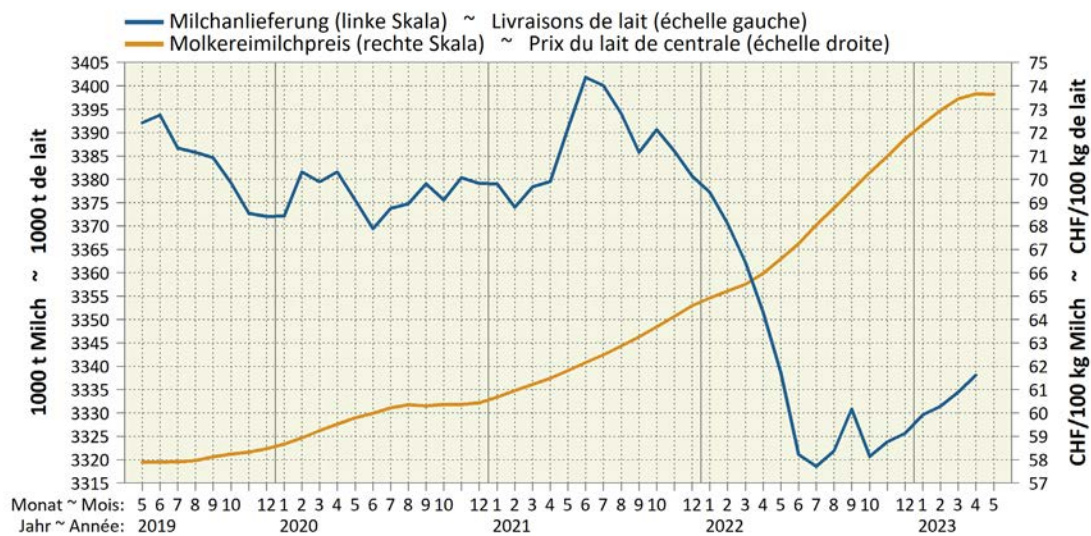

Quelle: TSM Treuhand GmbH; Bundesamt für Landwirtschaft (BLW), Fachbereich Marktanalysen

07.07.2023 Agristat | 4

5. Produktionsmengen

Die fünfte Grafik zeigt die Entwicklung in jenen Produktionszweigen der Landwirtschaft, in denen eine kontinuierliche Produktion (im Gegensatz zum Ackerbau mit normalerweise einer Ernte pro Jahr) anfällt. Dies ist beim Frischgemüse und in der tierischen Produktion der Fall. Damit saisonale Effekte nicht die Interpretation erschweren, werden auch an dieser Stelle die Summen über 12 Monate abgebildet. Die Produktion von Frischgemüse hat stark unter dem schlechten Jahr 2021 gelitten und hat deshalb relativ betrachtet ab 2022 stark zugenommen. Die Produktion von Rindfleisch ist insgesamt erstaunlich stabil, was nicht zuletzt dem Umstand zu verdanken ist, dass die Produktion von Kalbfleisch zurückgeht und die Kälber zunehmend in die Grossviehmast (mit einem höheren Schlachtgewicht) gehen. Beim Schafffleisch sind die Schwankungen nicht sehr gross. Trotz der Bereinigung um die Saisonwirkungen lässt sich der Verlauf um das variierende Osterdatum nur schlecht interpretieren. Die Produktion von Schweinefleisch ist 2021 und 2022 deutlich angestiegen. Erst seit März 2023 wird die Produktion reduziert, was eine Verbesserung der Produzentenpreise bewirken soll. Die Produktion von Geflügelfleisch ist in den letzten Jahren stark angestiegen. Hier scheint das Wachstum nach dem Ende der Corona-Pandemie nicht mehr unbegrenzt weiterzugehen. Eine ähnliche Entwicklung lässt sich bei der Eierproduktion feststellen, welche nach der Corona-Pandemie unter Druck geraten ist.

5. Quantités produites

Le cinquième graphique montre l'évolution dans les branches de production de l'agriculture où la production est continue (à l'inverse des grandes cultures, où il n'y a normalement qu'une récolte par an), comme les légumes frais ou la production animale. Pour éviter que les effets saisonniers ne compliquent l'interprétation, les quantités sont là aussi cumulées sur 12 mois. La production de légumes frais a fortement souffert de la mauvaise année 2021, et a donc augmenté de façon marquée en chiffres relatifs à partir de 2022. Dans l'ensemble, la production de viande de bœuf est étonnamment stable, notamment grâce au fait que la production de viande de veau diminue et que les veaux sont de plus en plus destinés à l'engraissement du gros bétail (dont le poids à l'abattage est plus élevé). Les variations qu'affiche la viande de mouton ne sont pas très importantes. Malgré la correction des effets saisonniers, l'évolution autour de la date variable de Pâques ne se laisse que difficilement interpréter. La production de viande de porc a nettement augmenté en 2021 et 2022. Ce n'est que depuis mars 2023 que la production décline, ce qui devrait se traduire par une amélioration des prix à la production. La production de viande de volaille a beaucoup progressé ces dernières années. Ici, la croissance ne semble pas pouvoir se poursuivre indéfiniment après la fin de la pandémie de coronavirus. La production d'œufs, qui a été mise sous pression après la crise du COVID-19, connaît une évolution similaire.

Produktionsmengen Quantités produites

Entwicklung der Produktionsmenge als 12-Monats-Summe Évolution de la quantité produite cumulée sur 12 mois

Oben rechts: Änderung in Prozent im letzten Monat gegenüber dem Vorjahresmonat.

À droite en haut : changement en pourcent au dernier mois par rapport au mois de l'année précédente.

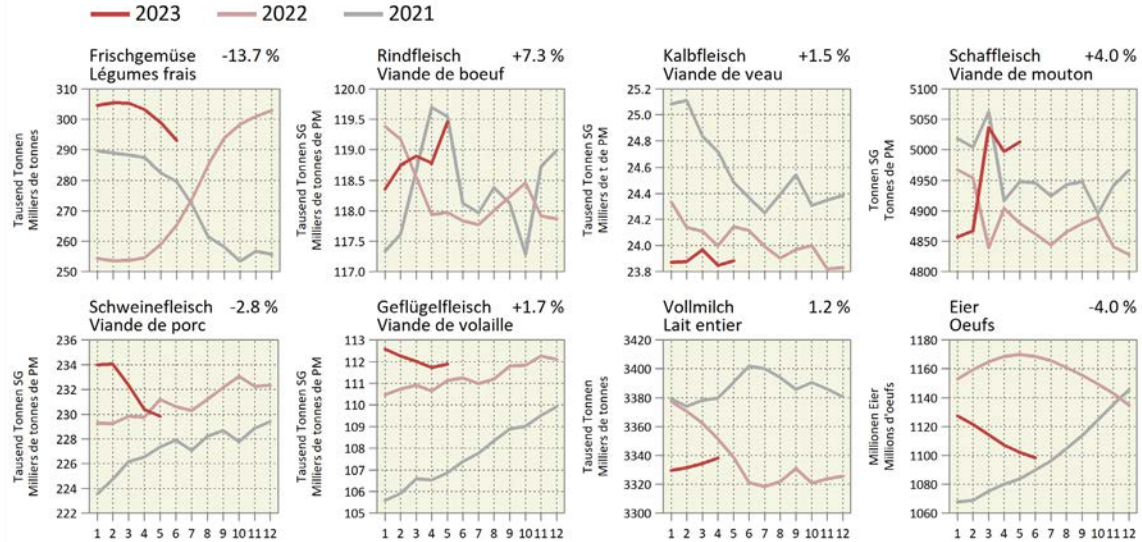

Quelle: Aviform; TSM Treuhand GmbH; Schweizerische Zentralstelle für Gemüsebau; Agristat

07.07.2023 Agristat | 5

6. Verkaufswert tierischer Erzeugnisse

Der Verkaufswert der tierischen Erzeugnisse kombiniert die Produktionszahlen der Betriebszweige (vorhergehende Grafik) mit den Produzentenpreisen (Grafik 3). Eine negative Entwicklung ergab sich in den letzten Monaten insbesondere bei den Schweinen und den Schlachtschafen. D.h. die aktuell leicht steigenden Preise können in der Schweineproduktion den Rückgang der Fleischproduktion noch nicht kompensieren.

6. Valeur de vente de produits d'origine animale

La valeur de vente des produits d'origine animale réunit les chiffres de la production des branches de production (graphique 5) et les prix à la production (graphique 3). Un déclin de la valeur de vente a été constaté ces derniers mois, notamment chez les porcs et les moutons de boucherie. La légère hausse que connaissent les prix à l'heure actuelle ne sont donc pas encore en mesure de compenser le recul qu'accuse la production de viande de porc.

Verkaufswert tierischer Erzeugnisse Valeur de vente de produits d'origine animale

Über 12 Monate kumuliert, in Millionen CHF ~ Cumulée sur 12 mois, en millions de CHF

Oben rechts: Änderung in Prozent im letzten Monat gegenüber dem Vorjahresmonat

À droite en haut : changement en pourcent dans le dernier mois par rapport au mois de l'année précédente

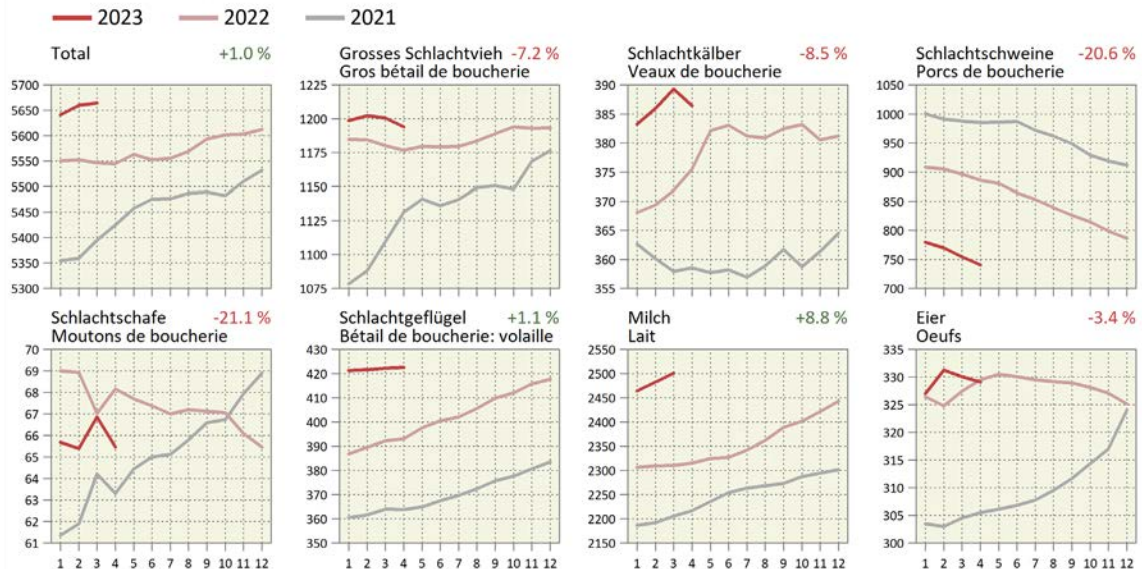

Quelle: Agristat

07.07.2023 Agristat | 6

7. Einkaufspreisindex landwirtschaftlicher Produktionsmittel

In dieser Grafik wird die Entwicklung des Einkaufspreisindex landwirtschaftlicher Produktionsmittel, dessen Gesamtergebnis schon in der ersten Grafik angezeigt wird, auch für die Hauptkategorien präsentiert. Gut ersichtlich ist die starke Teuerung bei der Energie und bei den Düngemitteln, welche in den letzten Monaten leicht zurückging. In vielen Positionen hat die Teuerung später eingesetzt, hält sich jetzt jedoch hartnäckig und führt dazu, dass der Gesamtindex aktuell immer noch höher als im Vorjahr liegt.

7. Indice des prix d'achat des agents de production agricole

Cet ensemble de graphiques présente l'évolution détaillée de l'indice des prix d'achat des principales catégories d'agents de production agricole, dont le résultat total figure déjà dans le graphique 1. Le niveau important du renchérissement de l'énergie est frappant, de même que celui des engrais, lequel a quelque peu diminué ces derniers mois. Nombre de postes ont vu leurs prix augmenter plus tard, mais le renchérissement est désormais persistant, ce qui fait que l'indice global reste toujours supérieur à celui de l'année précédente.



Einkaufspreisindex landwirtschaftlicher Produktionsmittel Indice des prix d'achat des agents de la prod. agricole

Situation Mai 2023 ~ Situation mai 2023

Dezember 2020 = 100; oben rechts: Änderung in Prozent im letzten Monat gegenüber dem Vorjahresmonat

Décembre 2020 = 100; à droite en haut: changement en pourcent dans le dernier mois par rapport au mois de l'année précédente

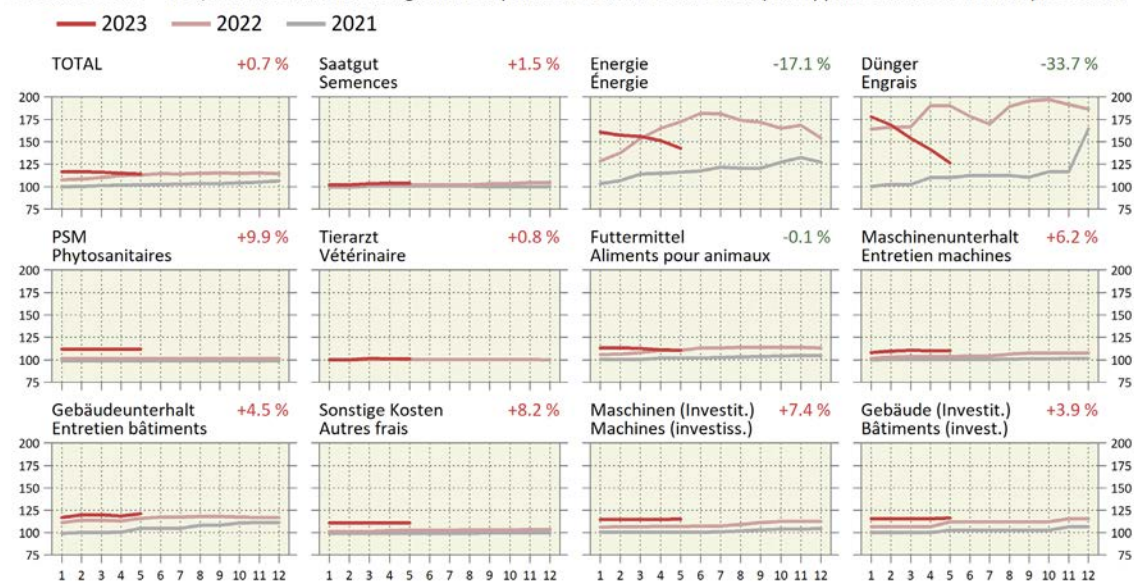

Quelle: Agristat

07.07.2023 Agristat | 7

8. Indizes der Detailhandelsumsätze

Der Detailhandel für Nahrungsmittel konnte 2020 und 2021 stark vom reduzierten Einkaufstourismus und dem Rückgang der Ausser-Haus-Verpflegung profitieren. Mit dem Ende der Corona-Pandemie ergab sich deshalb ein deutlicher Rückgang der Umsätze. Nominal lagen die Zahlen 2023 zwar teilweise wieder etwas höher oder zumindest gleichauf mit 2022. Gemäss den realen Zahlen sind die Umsätze teuerungsbereinigt jedoch weiter zurückgegangen. Dies hat negative Konsequenzen für die Schweizer Landwirtschaft, da der Detailhandel im Allgemeinen stärker auf den Produkten der Schweizer Landwirtschaft beruht als die Anbieter von Ausser-Haus-Verpflegung. Während die Nahrungsmittelumsätze während der Corona-Epidemie angesichts des Einbruchs im Non-Food-Bereich sehr wichtig für den Detailhandel waren, entwickelten sich die Non-Food-Umsätze in den letzten Monaten eher stabiler. Die Schweiz hat zwar nicht weniger Einwohner, diese kaufen zurzeit jedoch gemäss dem teuerungsbereinigten Umsatz weniger Nahrungsmittel im Detailhandel als in den vorhergehenden drei Jahren. Dafür stehen drei mögliche Ursachen im Vordergrund: Die Leute kaufen vermehrt im Ausland ein, sie verpflegen sich wieder vermehrt auswärts oder sie wählen beim Einkauf im Detailhandel billigere Nahrungsmittel.

8. Indices des chiffres d'affaires dans le commerce de détail

En 2020 et 2021, le commerce alimentaire de détail a grandement profité de la réduction du tourisme d'achat et du recul de la restauration hors domicile. La fin de la pandémie de coronavirus a donc entraîné un net recul du chiffre d'affaires enregistré dans ce commerce. En valeur nominale, les chiffres de 2023 étaient certes en partie à nouveau un peu plus élevés ou du moins équivalents à ceux de 2022. En valeur réelle, ces chiffres corrigés du renchérissement ont toutefois continué à baisser. Cette baisse a des répercussions négatives sur le secteur agricole suisse, car le commerce de détail repose en général davantage sur les produits de l'agriculture que les fournisseurs de restauration hors domicile. Si les ventes de produits alimentaires ont été très importantes pour le commerce de détail pendant la pandémie de coronavirus, le secteur non alimentaire s'est quant à lui effondré, avant de retrouver une certaine stabilité ces derniers mois. La population suisse n'a certes pas diminué, mais elle achète de nos jours moins de produits alimentaires dans le commerce de détail qu'au cours des trois années précédentes, selon le chiffre d'affaires corrigé du renchérissement. Trois causes permettraient d'expliquer cette différence : soit les gens font davantage leurs courses à l'étranger, soit ils se restaurent à nouveau plus souvent hors domicile, ou alors ils choisissent des aliments moins chers lors de leurs achats dans le commerce de détail.

Indizes der Detailhandelsumsätze Indices des chiffres d'affaires dans le commerce de détail

Monatliche Indizes, kalender- und saisonbereinigt, 2015 = 100

Indices mensuels, corrigés des effets calendaires et des variations saisonnières, 2015 = 100

Rechts über jeder Grafik: Änderung in Prozent im letzten Monat gegenüber dem Vorjahresmonat.

À droite en haut de chaque graphique : changement en pourcent au dernier mois par rapport au mois de l'année précédente.

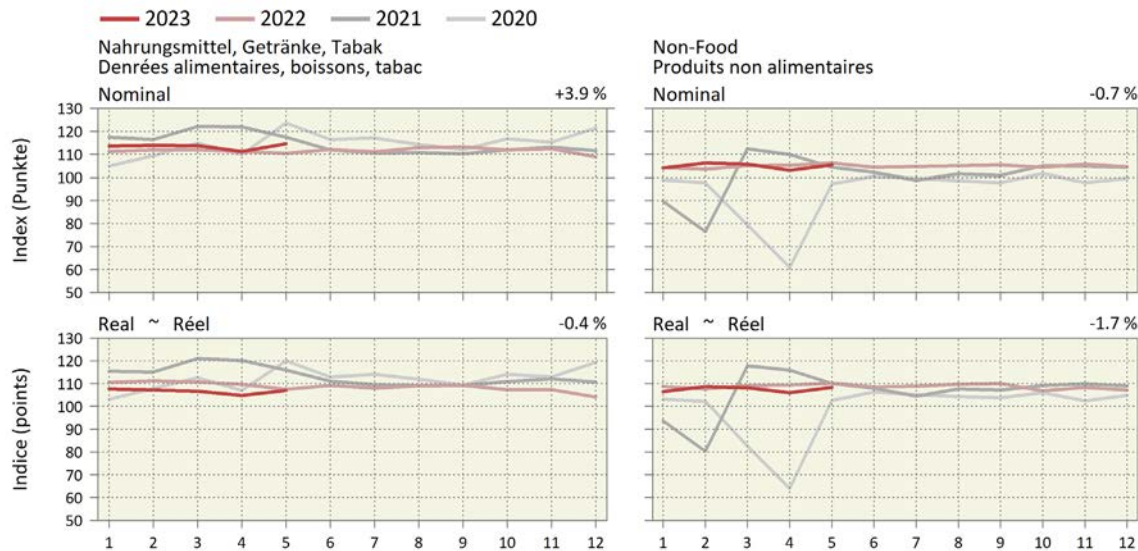

Quelle: Bundesamt für Statistik (BFS), Detailhandelsumsatzstatistik

07.07.2023 Agristat | 8

9. Importpreise

Die Importpreise von unverarbeiteten landwirtschaftlichen Produkten und verarbeiteten Nahrungs- und Futtermitteln beeinflussen sowohl die Einkaufspreise landwirtschaftlicher Produktionsmittel (insbesondere die Futtermittelpreise) und auch die Konsumentenpreise für Nahrungsmittel. Die Preise unverarbeiteter Produkte (wie z.B. Getreide) liegen insgesamt um mehr als 20 % höher als Ende 2020, scheinen zurzeit aber nicht mehr weiter anzusteigen. Im Gegensatz dazu hat die Teuerung bei verarbeiteten Produkten später und schwächer eingesetzt.

9. Prix à l'importation

Les prix à l'importation des produits agricoles non transformés ainsi que des aliments et fourrages transformés influencent aussi bien le prix d'achat des agents de production agricole (notamment ceux des aliments pour animaux) que les prix à la consommation des denrées alimentaires. Les prix des produits non transformés (comme les céréales) sont en général de plus de 20 % supérieurs à ceux de fin 2020, mais ne semblent plus augmenter pour le moment. En revanche, le renchérissement des produits transformés a commencé plus tard et de manière moins marquée.

Importpreisindex Indice des prix à l'importation

Index, Dezember 2020 = 100 ~ Indice, décembre 2020 = 100

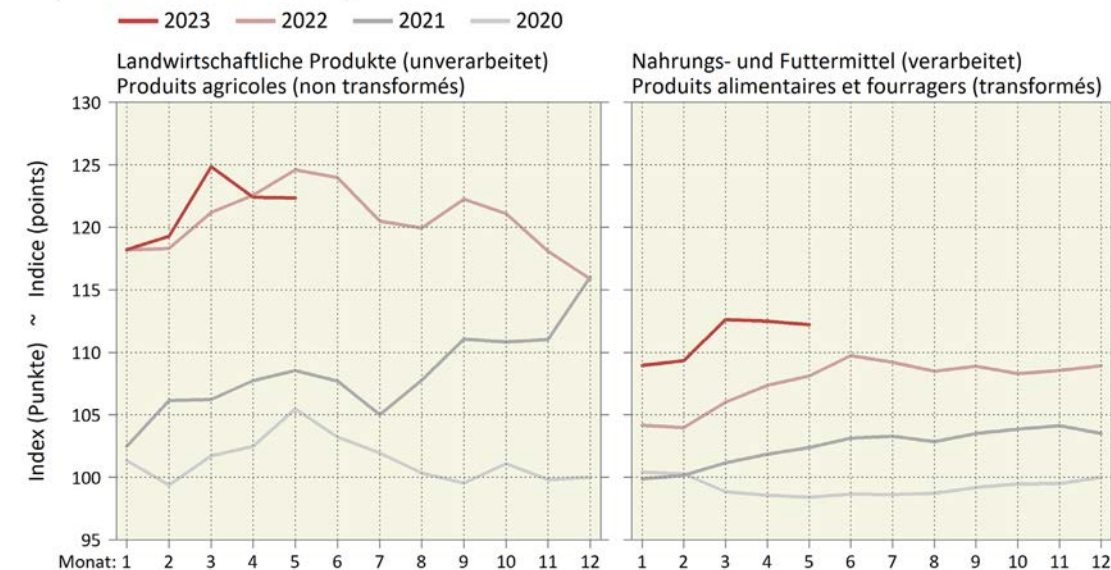

Quelle: Bundesamt für Statistik (BFS), Importpreisindex

07.07.2023 Agristat | 9

10. Landwirtschaftliche Gesamtrechnung (LGR)

Diese Grafik wird nur einmal jährlich im Herbst aktualisiert nach der Publikation der LGR-Resultate durch das BFS. Es wird die Entwicklung des Produktionswertes der Landwirtschaft insgesamt und für die Haupt-Positionen der LGR dargestellt. Dazu kommen die Kosten der Vorleistungen und der Abschreibungen auf Maschinen und Gebäuden, sowie das geschätzte Nettoeinkommen der Landwirtschaft (vor Entlohnung der Familienarbeitskräfte). Die rote Linie liegt auf dem Mittel der sieben vorhergehenden Jahre. Die Angaben des letzten Jahres sind jeweils geschätzt und jene des Vorjahres provisorisch. Das heisst, diese Angaben werden durch das BFS später anhand neuer Informationen nochmals genauer berechnet. Deutlich ersichtlich ist das schlechte Pflanzenbaujahr 2021. Demgegenüber hat die tierische Produktion (Ausnahme: Schweineproduktion) in den letzten Jahren deutlich zugelegt. Da 2022 hinsichtlich der Produktionsmenge ein gutes Jahr war, drängt sich der Schluss auf, dass die Steigerung der Produzentenpreise die Mehrkosten bei den Vorleistungen im Jahr 2022 offensichtlich nicht vollständig kompensieren konnten. Das BFS wird aktualisierte Resultate am 21. November 2023 zusammen mit der Schätzung 2023 veröffentlichen.

10. Comptes économiques de l'agriculture

Ce graphique n'est actualisé qu'une fois par an, en automne, après la publication des résultats des comptes économiques de l'agriculture (CEA) par l'OFS. Il présente l'évolution de la valeur de la production agricole dans son ensemble et pour les principaux postes de CEA. S'y ajoutent les coûts des consommations intermédiaires et de l'amortissement des machines et des bâtiments, ainsi que le revenu net estimé de l'agriculture (avant rémunération de la main-d'œuvre familiale). Les lignes rouges indiquent la moyenne des sept années précédentes. Les données de la dernière année sont toujours estimées, celles de l'année d'avant provisoires. Elles seront recalculées avec plus de précision par l'OFS sur la base de nouvelles informations. Il ressort avec évidence de ce graphique que 2021 a été une mauvaise année pour la production végétale. En revanche, la production animale a nettement augmenté au cours des dernières années (à l'exception de la production porcine). Comme 2022 a été une bonne année en volume de production, il peut être conclu que l'augmentation des prix à la production n'a à l'évidence pas permis de compenser la totalité des coûts supplémentaires des consommations intermédiaires cette année-là. L'OFS publiera des résultats actualisés le 21 novembre 2023, en même temps que l'estimation pour 2023.



Landwirtschaftliche Gesamtrechnung Comptes économiques de l'agriculture

Produktionswert, Kosten, Nettounternehmenseinkommen 2015 - 2022 Valeur de la production, frais, revenu net d'entreprise 2015 - 2022

In Millionen CHF; rote Linie: Mittel der Jahre 2015 - 2021 ~ En millions de CHF; ligne rouge: moyenne des années 2015 - 2021

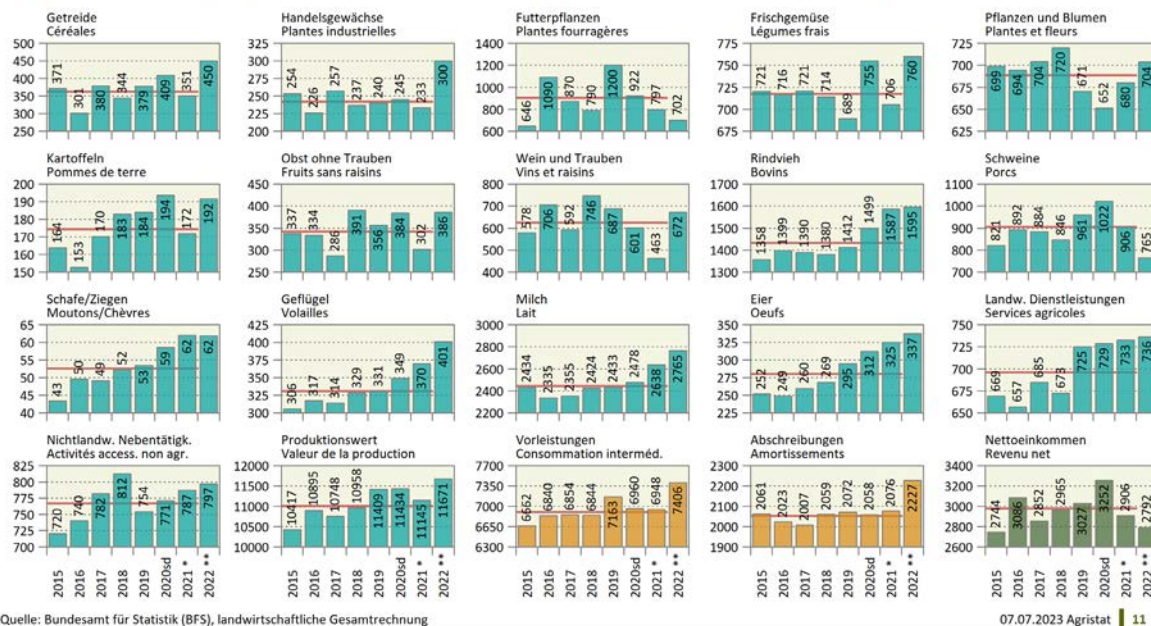

Quelle: Bundesamt für Statistik (BFS), landwirtschaftliche Gesamtrechnung

11. Produktionsmengen im Pflanzenbau

Die letzte Grafik wird in unregelmässigen Abständen aktualisiert. Sie ist das Gegenstück zur fünften Grafik, zu den Produktionsmengen der Betriebszweige mit kontinuierlicher Produktion. Die rote Linie zeigt das Mittel der fünf vorhergehenden Jahre. 2021 war der Raps eine der wenigen Kulturen mit einer befriedigenden Ernte. 2022 war insgesamt ein durchschnittliches Jahr, trotz der Trockenheit im Herbst. Diese hat v.a. den Futterbau und die späten Kulturen beeinträchtigt. Der Raps schloss erneut besser ab als andere Kulturen.

11. Quantités produites en production végétale

Ce dernier graphique est mis à jour à intervalles irréguliers. Associé au graphique 5, qui représente les quantités produites dans les branches à production continue, il donne une image complète de la production agricole. La ligne rouge indique la moyenne des cinq années précédentes. En 2021, le colza était l'une des rares cultures dont la récolte était satisfaisante. Dans l'ensemble, 2022 a été une année moyenne, malgré la sécheresse automnale, laquelle a surtout touché les cultures fourragères et les cultures tardives. Le colza a une fois de plus su tirer son épingle du jeu.



Produktionsmengen im Pflanzenbau Quantités produites en production végétale

Ernten 2017 - 2022 ~ Récoltes 2017 - 2022

Gesamte Ernte in Kilotonnen, Schätzung für 2022; die rote Linie entspricht dem Mittelwert der Jahre 2017 - 2021
Réculte totale en kilotonnes, estimation pour 2022 ; la ligne rouge correspond à la moyenne des années 2017 - 2021

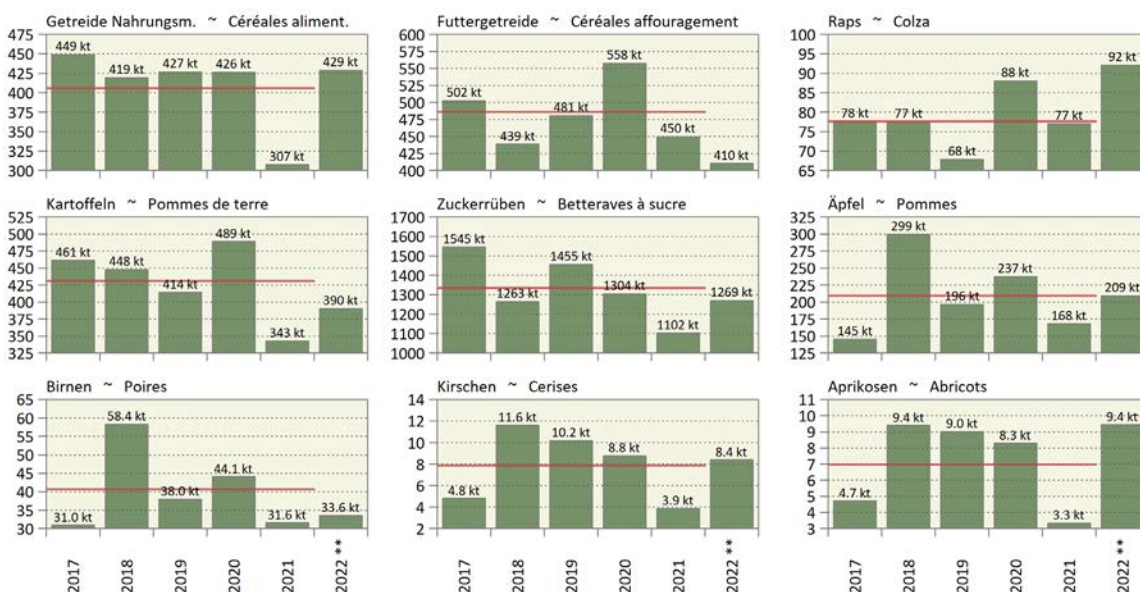

Quelle: Schweizer Zucker AG; SOV; swissgranum; swisspatat; Agristat

07.07.2023 Agristat 11

Bei Fragen oder Anregungen zur Publikation «Marktsituation» dürfen Sie sich gerne an uns wenden: info@agristat.ch

Pour toute question ou suggestion concernant la publication « Situation du marché », n'hésitez pas à prendre contact avec nous en écrivant à info@agristat.ch.

1. Grundlagen ~ Données de bases

Der Juni 2023 war nördlich der Alpen der sonnigste Juni seit Messbeginn. An vielen Orten fielen in der ersten Monatshälfte gar keine Niederschläge. Entsprechend war es in der Nordschweiz sehr trocken. Die häufige Bise verstärkte die Wirkung des trockenen Wetters. Während es südlich der Alpen regelmässig Gewitter gab, traten diese nördlich der Alpen erst ab dem 19. Juni auf. Eine neue Hochdruckperiode beendete die Gewitterperiode am 24. Juni. Die Monatssumme der Niederschläge war in der ganzen Schweiz unterdurchschnittlich, dabei war es in der Nordschweiz noch deutlich trockener als im Wallis und im Tessin. Verbreitet fielen weniger als 50% der Norm. Gemäss Hagel Schweiz gab es bis Ende Mai vergleichsweise wenig Hagel-Unwetter (Tabelle 1.4).

Au nord des Alpes, le mois de juin 2023 a été le plus ensoleillé depuis le début des mesures. Dans de nombreux endroits, il n'y a pas eu de précipitations du tout pendant la première moitié du mois. En conséquence, le temps était très sec dans le nord de la Suisse. La bise fréquente a renforcé l'effet du temps sec. Alors qu'au sud des Alpes, les orages étaient réguliers, au nord, ils ne se sont produits qu'à partir du 19 juin. Une nouvelle période anticyclonique a mis fin à la période orageuse le 24 juin. Le total mensuel des précipitations a été inférieur à la moyenne dans toute la Suisse, le nord ayant été encore bien plus sec que le Valais et le Tessin. Sur une grande partie du territoire, il est tombé moins de 50% de la norme. Selon Suisse Grêle, il y a eu comparativement peu d'orages de grêle jusqu'à fin mai (tableau 1.4).

1.1 Witterung nach Dekaden Conditions atmosphériques par décade

Dekadenmittel bzw. -summe ~ Moyennes resp. totaux des décades

Messstationen	Mittlere Lufttemperatur		Luftfeuchtigkeit		Summe der Sonnenscheindauer		Summe der Niederschlagsmenge		Verdunstungsmenge		Wasserbilanz	
Stations	Temperature moyenne		Humidité de l'air		Ensoleillement total		Précipitations totales		Quantité d'évaporation		Bilan hydrologique	
	°C		%		Stunden ~ Heures		mm		mm		mm	
Dekade vom 21. bis 31. Mai ~ Décade du 21 jusqu'au 31 mai												
	2022	2023	2022	2023	2022	2023	2022	2023	2022	2023	2022	2023
Basel	16.6	17.7	61.3	63.1	89.8	108.7	13.7	2.2	31.9	35.4	-18.2	-33.2
Lausanne	18.0	18.0	55.6	63.6	97.6	110.7	16.6	17.6	46.9	41.6	-30.3	-24.0
Bern	15.7	16.7	69.3	67.6	85.5	106.2	11.9	0.3	34.6	43.0	-22.7	-42.7
Zürich	15.5	16.9	66.2	63.8	72.4	103.7	13.3	16.4	32.6	48.4	-19.3	-32.0
St. Gallen	13.6	15.0	71.6	69.8	61.5	100.0	41.8	13.8	24.8	41.1	17.0	-27.3
Luzern	16.3	17.2	69.3	68.2	60.4	95.2	56.7	8.6	22.9	35.8	33.8	-27.2
Sion	18.7	19.0	56.3	58.2	106.0	110.7	27.6	3.8	49.3	47.4	-21.7	-43.6
Lugano	20.1	18.2	70.0	77.9	71.6	73.3	28.5	65.4	21.4	16.4	7.1	49.0
Dekade vom 1. bis 10. Juni ~ Décade du 1er jusqu'au 10 juin												
	2022	2023	2022	2023	2022	2023	2022	2023	2022	2023	2022	2023
Bâle	18.0	20.3	71.2	54.7	58.3	130.0	16.0	0.8	18.2	49.2	-2.2	-48.4
Lausanne	18.1	19.6	69.4	62.9	63.6	101.6	34.2	9.4	24.8	40.9	9.4	-31.5
Berne	16.7	18.7	77.2	62.1	62.0	120.8	41.3	0.1	20.3	52.7	21.0	-52.6
Zurich	16.5	19.1	78.7	55.3	57.1	120.7	45.0	-	19.1	61.2	25.9	-61.2
St-Gall	15.2	17.1	78.2	61.4	61.0	129.7	96.7	0.5	21.5	61.0	75.2	-60.5
Lucerne	17.0	19.5	79.0	58.4	59.1	110.0	60.7	1.5	16.7	46.9	44.0	-45.4
Sion	18.1	19.5	68.2	60.9	64.1	91.4	12.1	19.9	25.7	40.8	-13.6	-20.9
Lugano	20.3	19.5	69.5	76.5	79.5	77.9	86.2	82.6	25.7	18.9	60.5	63.8
Dekade vom 11. bis 20. Juni ~ Décade du 11 jusqu'au 20 juin												
	2022	2023	2022	2023	2022	2023	2022	2023	2022	2023	2022	2023
Basel	23.6	21.9	51.7	51.3	129.6	113.6	3.9	23.8	54.4	50.0	-50.5	-26.2
Lausanne	24.2	21.9	47.2	51.1	127.1	107.8	0.4	1.9	68.9	56.7	-68.5	-54.8
Bern	22.1	20.1	56.4	56.2	116.7	117.4	0.4	10.8	60.3	61.2	-59.9	-50.4
Zürich	22.5	20.6	52.8	51.2	129.2	115.4	11.8	18.0	70.9	67.1	-59.1	-49.1
St. Gallen	21.0	18.8	54.3	53.1	116.6	117.3	14.4	4.5	72.2	72.6	-57.8	-68.1
Luzern	22.5	21.2	58.5	52.7	110.8	113.1	7.1	13.9	49.9	56.9	-42.8	-43.0
Sion	24.5	21.7	48.3	53.3	124.8	98.2	4.8	3.4	68.3	51.5	-63.5	-48.1
Lugano	24.4	21.4	57.4	70.2	116.5	93.8	-	52.5	44.4	27.3	-44.4	25.2

Temperatur 2 Meter über Boden und Niederschläge Température à 2 mètres au-dessus du sol et précipitations

Temperatur und Niederschlagssumme für Bern, Lausanne, St. Gallen, Sion und Lugano, nach Monat und Tag
Température et somme des précipitations pour Berne, Lausanne, St-Gall, Sion et Lugano, par mois et jour

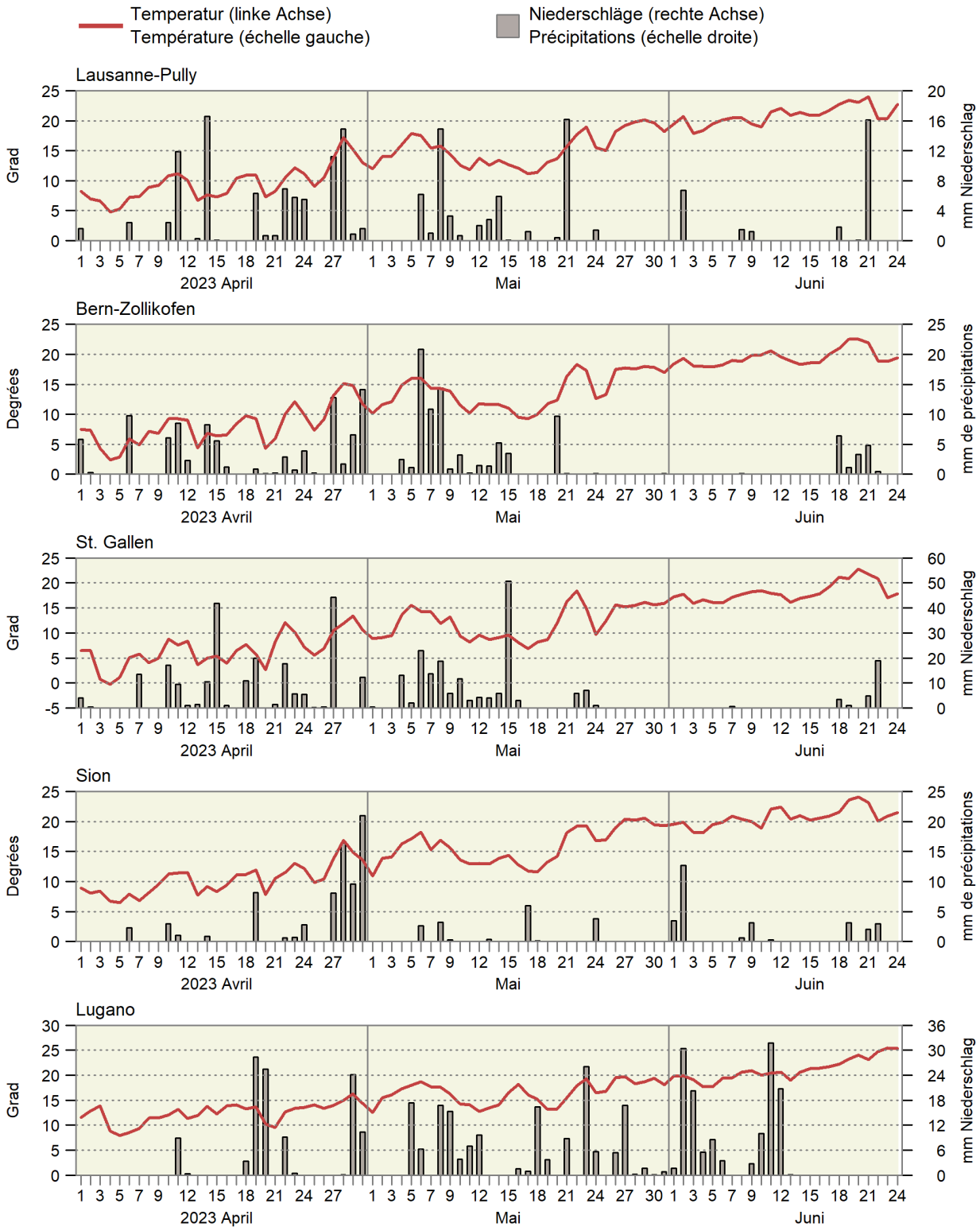

1.2 Witterung im Mittelland Conditions atmosphériques du plateau suisse

Mittel der Stationen Lausanne, Neuenburg, Bern, Luzern, Zürich, Schaffhausen und St. Gallen
Moyenne des stations de Lausanne, Neuchâtel, Berne, Lucerne, Zurich, Schaffhouse et Saint-Gall

Monate	Lufttemperatur		Sonnenscheindauer		Niederschlagsmenge		Tage mit mindestens 1 mm Niederschlag		Verdunstungsmenge		Wasserbilanz: Niederschlagsüberschuss	
Mois	Température de l'air		Ensoleillement		Précipitations		Jours avec au moins 1 mm de précipitations		Quantité d'évapotranspiration		Bilan hydrologique : Excédent de précipitations	
	°C		Stunden ~ Heures		mm				mm		mm	
	Mittel ¹ 1981-2010	2023	Moyenne ¹ 1981-2010	2023	Mittel ¹ 1981-2010	2023	Moyenne ¹ 1981-2010	2023	Mittel ² 1901-1940	2023	Moyenne ¹ 1981-2010	2023
Jan ~ Jan	0.5	2.7	54	41	64	58	11	10	2	2	62	55
Feb ~ Fév	1.4	3.5	81	130	60	18	10	3	5	8	55	10
Mrz ~ Mar	5.3	7.1	130	119	75	105	12	14	23	22	52	83
Apr ~ Avr	8.9	8.4	157	128	82	112	12	13	46	37	36	75
Mai ~ Mai	12.7	14.1	179	175	116	104	13	12	68	67	48	37
Jun ~ Jun	15.5		197		120		12		84		36	
Jul ~ Jul	17.5		225		118		11		94		24	
Aug ~ Aoû	17.0		208		122		12		71		51	
Sep ~ Sep	13.6		155		103		9		36		67	
Okt ~ Oct	9.9		103		89		8		16		73	
Nov ~ Nov	5.2		60		79		10		7		72	
Dez ~ Déc	2.6		43		82		11		3		79	
Jahr Année	9.2		1 592		1 109		131		455		654	

¹ Als Referenzwert wird der Mittelwert einer Periode von 30 Jahren verwendet. Diese Referenzperiode ist von der WMO (World Meteorological Organization) definiert.
² Historischer Normalwert der MeteoSchweiz (früher SMA), Ablösung ist in Vorbereitung.

¹ Les moyennes d'une période de 30 ans sont utilisées comme valeurs de référence. La période de référence est définie par la WMO (World Meteorological Organization).
² Valeur de référence historique de la MétéoSuisse, son remplacement est en préparation.

Bundesamt für Meteorologie und Klimatologie, MeteoSchweiz

Office fédéral de météorologie et de climatologie, MétéoSuisse

Durchschnittliche Niederschlagsmenge von sieben Mittellandstationen Précipitations moyennes de sept stations du Plateau suisse

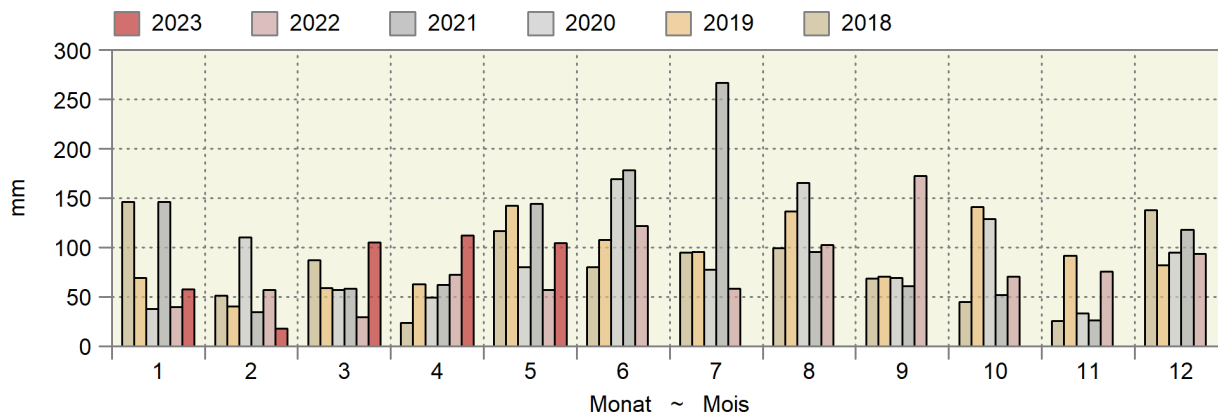

Kumulierte Wasserbilanz Bilan hydrologique cumulé

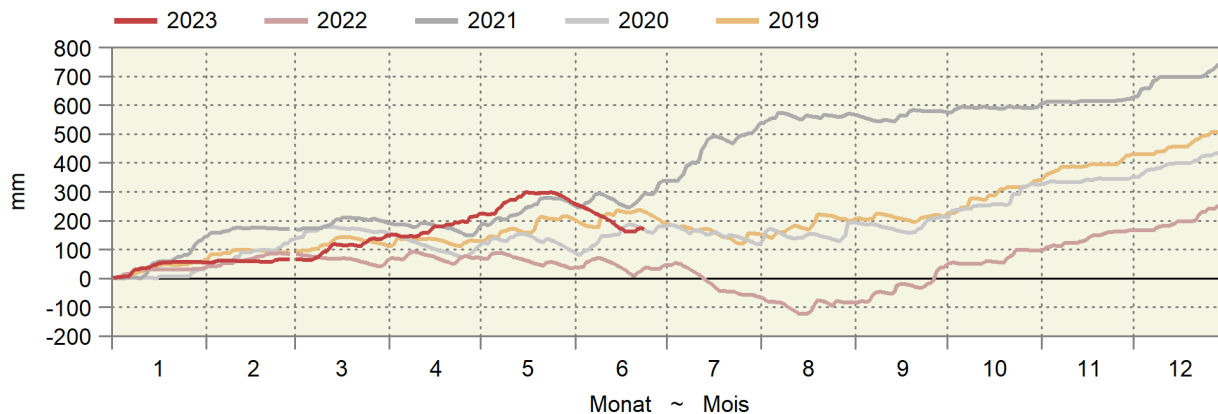

Gleitende Wasserbilanz von zehn Messstationen in mm Wassersäule

Bilan hydraulique glissant de dix stations en mm de colonne d'eau

Es wird angenommen, dass verfügbares Wasser (Niederschlag - Evapotranspiration) sich innerhalb eines Jahres verflüchtigt.

Il est supposé que l'eau disponible (précipitations - évapotranspiration) disparaît au cours d'une année.

— 2020 — 2021 — 2022 — 2023

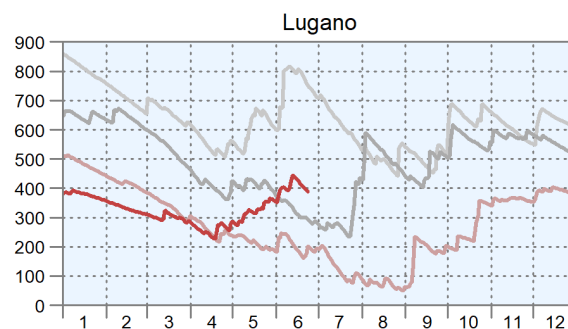
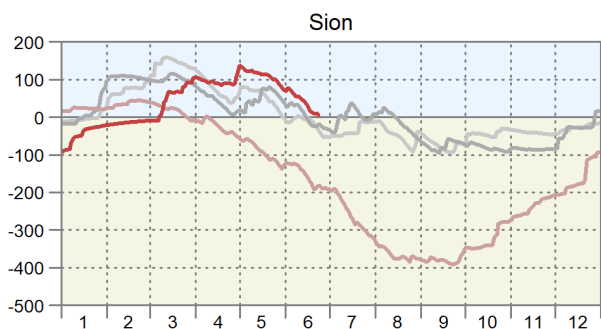
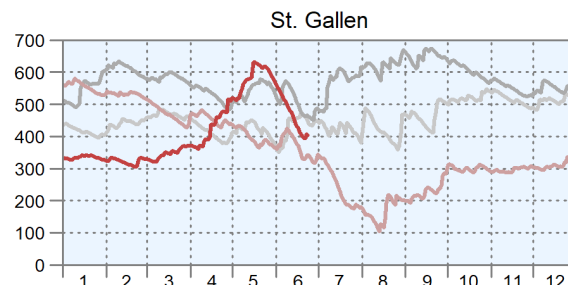
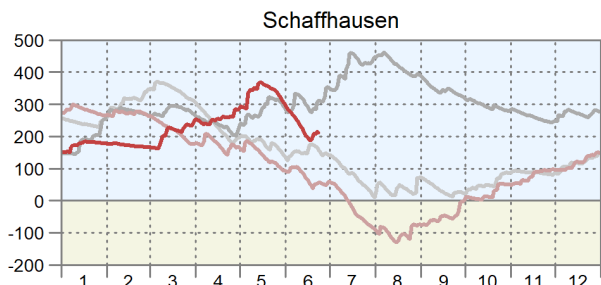
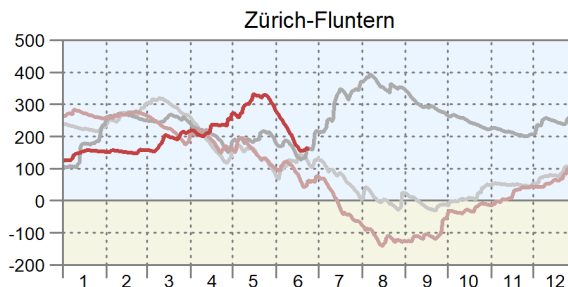
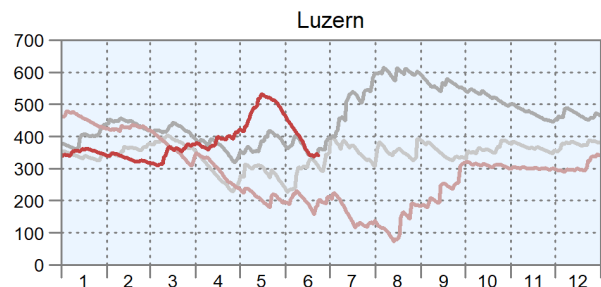
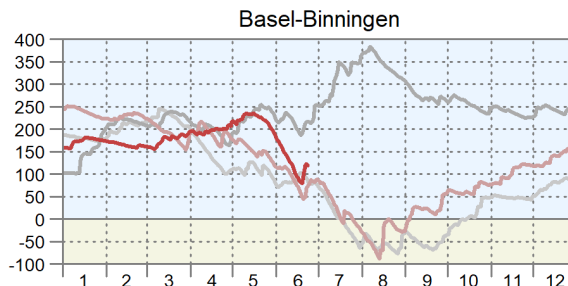
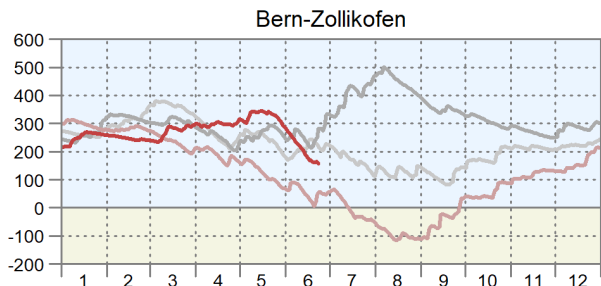
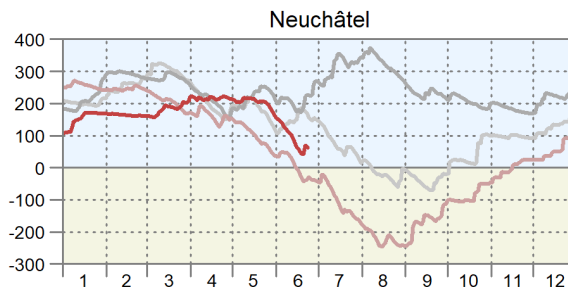
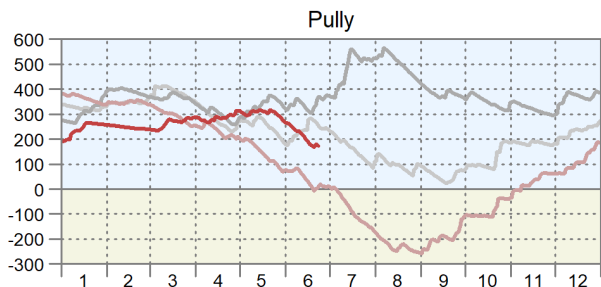

1.3 Lufttemperatur in Bodennähe und Bodentemperatur Température de l'air à proximité du sol et température du sol

In ° Celsius ~ En ° Celsius

Messstationen	Lufttemperatur 5 cm über Gras ~ Température de l'air, 5 cm au-dessus du gazon				Mittel der Bodentemperatur ~ Moyenne de la température du sol, à une profondeur de ... cm			
Stations	Mittel ~ Moyen		Minimum		5 cm		20 cm	
	Dekade vom 21. bis 31. Mai ~ Décade du 21 jusqu'au 31 mai							
	2022	2023	2022	2023	2022	2023	2022	2023
Changins	18.4	18.3	4.3	6.3	19.3	18.2	18.8	17.5
Sion	22.1	21.1	5.1	5.1	20.1	18.8	19.1	17.6
Liebefeld	16.8	17.9	1.0	4.9	19.0	17.0	18.6	16.1
Reckenholz	17.0	18.4	-0.8	3.2	18.2	17.9	18.7	17.8
Magadino	20.8	19.8	10.2	9.3	21.0	19.4	20.2	18.4
	Dekade vom 1. bis 10. Juni ~ Décade du 1er jusqu'au 10 juin							
	2022	2023	2022	2023	2022	2023	2022	2023
Changins	18.5	19.5	5.8	7.7	19.5	20.2	19.1	19.5
Sion	20.2	22.3	2.8	4.6	18.9	20.7	18.3	19.7
Liebefeld	17.5	19.8	2.7	4.9	19.1	19.5	18.6	18.4
Reckenholz	17.8	20.9	4.2	4.8	18.5	20.7	18.7	20.5
Magadino	21.1	21.5	8.4	11.6	20.9	21.9	20.2	20.9
	Dekade vom 11. bis 20. Juni ~ Décade du 11 jusqu'au 20 juin							
	2022	2023	2022	2023	2022	2023	2022	2023
Changins	24.9	21.7	7.0	7.6	23.0	21.4	21.4	20.6
Sion	26.6	23.6	5.6	4.8	22.1	21.6	20.4	20.7
Liebefeld	22.8	20.9	4.4	2.9	22.2	21.1	21.0	19.9
Reckenholz	23.3	22.0	4.7	0.5	22.2	22.1	21.6	21.7
Magadino	24.8	22.8	8.2	9.1	23.5	23.1	22.2	22.1

Bundesamt für Meteorologie und Klimatologie, MeteoSchweiz

Office fédéral de météorologie et de climatologie, MétéoSuisse

Bodentemperatur in 5 cm Tiefe Température du sol à une profondeur de 5 cm

Tagesmittelwerte der Mittelland-Stationen Changins, Liebefeld und Reckenholz, nach Tag und Monat für drei Jahre
Moyennes journalières des stations du plateau Suisse à Changins, Liebefeld et Reckenholz, par mois et jour pour trois ans

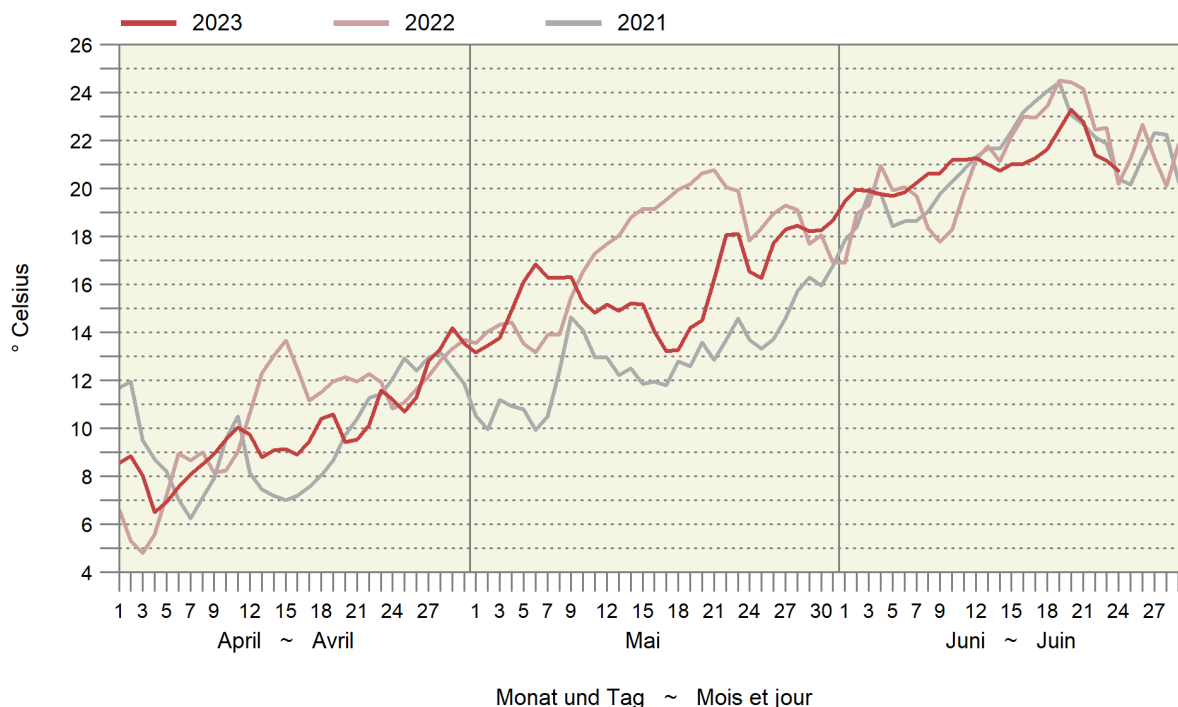

Bodenfrost gemäss fünf Stationen, Periode vom 21. März bis am 31. Mai

Gelée au sol selon cinq stations, période du 21 mars jusqu'au 31 mai

Tiefste Tagestemperatur in Grad Celsius, 5 cm über Boden

Température la plus basse de la journée en degré Celsius, 5 cm au-dessus du sol

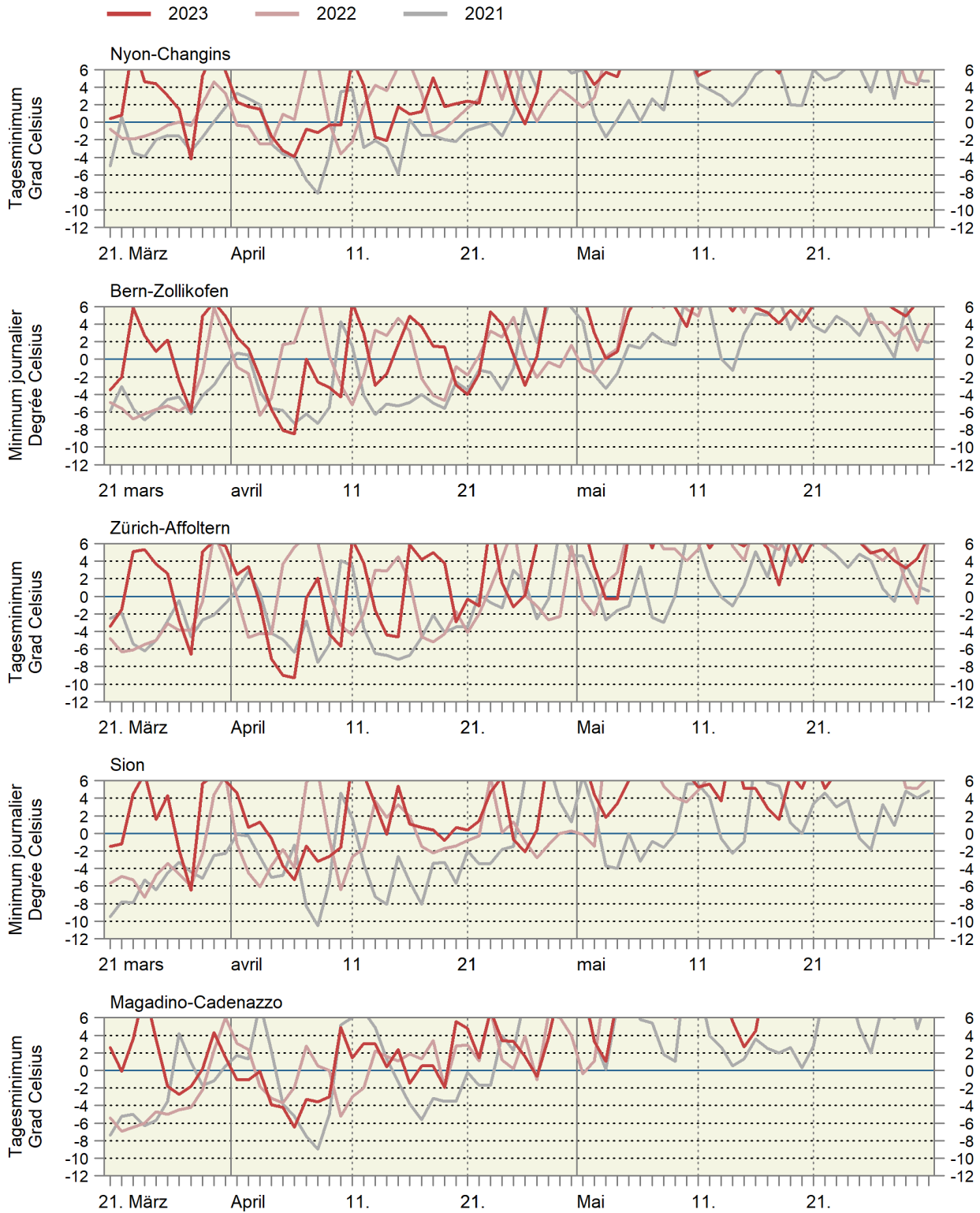

1.4 Hagel, Anzahl Schadenmeldungen nach Kanton Grêle, nombre d'annonces de dégâts par canton

Ohne Fürstentum Liechtenstein ~ Sans la Principauté de Liechtenstein

Kantone Cantons	1991-2010									2022						2023					
	Mittel Moyenne	Jan-Apr Jan-avr	Mai Mai	Jun Jun	Jul Jul	Aug Aoû	Sep Sep	Okt-Nov Oct-nov	Total	Jan-Apr Jan-avr	Mai Mai	Jun Jun	Jul Jul	Aug Aoû	Sep Sep	Jan-Apr Jan-avr	Mai Mai	Jun Jun	Jul Jul	Aug Aoû	Sep Sep
AG	534	13	68	60	19	7	2	1	170	7	19				7	19					
BE	2 220	9	331	1 279	534	211	111	-	2 475	13	55				13	55					
BL	211	3	33	113	39	9	-	-	197	19	16				19	16					
FR	628	1	41	51	84	12	118	-	307	2	6				2	6					
GE	210	4	-	52	117	-	-	-	173	-	40				-	40					
GR	44	-	-	60	4	-	-	-	64	-	-				-	-					
JU	262	9	1	334	10	52	3	4	413	14	-				14	-					
LU	978	8	30	269	41	17	-	-	365	7	26				7	26					
NE	186	9	4	15	71	-	-	1	100	0	-				0	-					
SG	219	1	38	27	1	15	1	-	83	7	1				7	1					
SH	145	2	7	128	-	41	-	-	178	1	2				1	2					
SO	218	16	42	101	82	14	4	-	259	5	8				5	8					
SZ	99	-	20	29	9	-	1	-	59	4	8				4	8					
TG	488	4	10	80	8	12	6	-	120	1	5				1	5					
TI	207	-	-	49	10	2	2	-	63	-	3				-	3					
VD	1 801	5	25	1 263	644	46	112	52	2 147	4	5				4	5					
ZG	106	-	3	1	13	-	-	-	17	4	3				4	3					
ZH	706	19	8	381	28	45	2	-	483	1	20				1	20					
Übrige Autres	~ 197	1	25	82	76	3	3	-	190	10	1				10	1					
Total	9 460	104	686	4 374	1 790	486	365	58	7 863	99	218										

Schweizer Hagel

Suisse Grêle

1.5 Hagelschäden: Schadenmeldungen und Schadentage Dégâts de grêle: annonces et jours de dégâts

Ohne Fürstentum Liechtenstein ~ Sans la Principauté de Liechtenstein

Jahr Année	Jan - Apr Jan - avr	Mai Mai	Jun Jun	Jul Jul	Aug Aoû	Sep Sep	Okt - Nov Oct - nov	Total
Anzahl Schadentage ~ Nombre de jours de dégâts								
Ø 1971-1980	1	12	18	16	16	7	2	71
Ø 1981-1990	4	15	18	18	17	7	2	80
Ø 1991-2000	8	20	23	24	19	11	1	106
Ø 2001-2010	7	17	20	22	15	6	2	89
2015	5	17	18	18	8	5	-	71
2016	13	18	22	22	13	5	2	95
2017	13	16	19	24	21	9	6	108
2018	4	24	15	24	22	12	-	101
2019	8	17	20	18	24	4	5	96
2020	14	9	15	19	19	10	5	91
2021	1	17	21	29	17	5	6	96
2022	6	16	20	17	18	21	7	105
2023	13	19						
Anzahl Schadenmeldungen ~ Nombre d'annonces de dégâts								
Ø 1971-1980	41	731	2 746	2 739	2 896	538	96	9 788
Ø 1981-1990	39	1 091	1 821	2 746	2 070	161	13	7 941
Ø 1991-2000	60	1 331	3 329	4 313	1 665	143	6	10 848
Ø 2001-2010	62	1 159	2 373	3 805	563	97	14	8 072
2015	104	350	1 215	551	304	12	-	2 536
2016	41	1 308	517	574	355	13	12	2 820
2017	118	425	1 064	2 131	1 231	57	18	5 044
2018	12	1 787	415	1 711	695	41	-	4 661
2019	43	325	2 100	1 679	723	5	8	4 883
2020	85	60	761	824	338	70	27	2 165
2021	4	483	6 980	3 795	231	8	12	11 513
2022	104	686	4 374	1 790	486	365	58	7 863
2023	99	218						

Schweizer Hagel

Suisse Grêle

1.6 Elementarschäden: Schadenmeldungen und Schadentage Dégâts élémentaires: Annonces et jours de dégâts

Ohne Fürstentum Liechtenstein ~ Sans la Principauté de Liechtenstein

Jahr	Jan-Mrz	Apr	Mai	Jun	Jul	Aug	Sep	Okt	Nov-Dez	Total
Année	Jan-mar	Avr	Mai	Jun	Jul	Aoû	Sep	Oct	Nov-déc	Total
Anzahl Schadentage ~ Nombre de jours de dégâts										
Ø 2001-2010	23	11	11	15	17	14	11	6	6	114
2015	16	11	22	15	24	15	8	1	2	114
2016	7	17	26	29	24	19	18	9	3	152
2017	19	25	20	23	20	17	18	11	9	162
2018	40	13	22	22	28	31	29	17	7	209
2019	22	15	20	21	31	25	25	16	20	195
2020	30	24	18	25	24	25	26	27	15	214
2021	36	24	18	21	28	26	15	15	20	203
2022	9	11	7	15	30	30	21	12	11	146
2023	21	27	15							
Anzahl Schadenmeldungen ~ Nombre d'annonces de dégâts										
Ø 1991-2000	86	159	542	122	506	164	59	77	37	1 752
Ø 2001-2010	85	257	163	248	349	445	100	85	19	1 749
2015	38	26	796	125	236	61	13	2	3	1 300
2016	11	122	283	594	149	39	149	12	3	1 362
2017	41	2 452	132	164	229	111	236	16	13	3 394
2018	254	31	216	163	197	469	249	46	24	1 649
2019	31	300	1 109	108	493	111	117	198	24	2 491
2020	192	141	69	80	122	180	202	150	28	1 164
2021	145	554	76	602	843	93	40	133	43	2 529
2022	14	212	84	461	327	479	108	164	131	1 980
2023	101	107	94							

1.7 Bestand der erwerbstätigen nicht ständigen ausländischen Wohnbevölkerung Effectif des personnes actives occupées de la population résidente non permanente étrangère

Sektor / Branche Secteur / branche	Alle Kategorien		Kurzaufenthalter/-innen (> 4 und < 12 Monate)		Dienstleistungserbringer/-innen (≤ 4 Monate)		Kurzaufenthalter/-innen (≤ 4 Monate)	
	Toutes les catégories		Titulaires d'un permis de courte durée (> 4 et < 12 mois)		Prestataires de services (≤ 4 mois)		Titulaires d'un permis de courte durée (≤ 4 mois)	
	Total	Frauen Femmes	Total	Frauen Femmes	Total	Frauen Femmes	Total	Frauen Femmes
März 2021 ~ Mars 2021								
Primärsektor	3 101	860	2 928	800	8	-	165	60
Landwirtschaft	2 684	756	2 528	696	-	-	156	60
Gartenbau	394	103	386	103	-	-	8	-
Forstwirtschaft	22	1	13	1	8	-	1	-
Fischerei	1	-	1	-	-	-	-	-
August 2021 ~ Août 2021								
Secteur primaire	5 702	1 747	5 145	1 546	16	-	541	201
Agriculture	5 134	1 606	4 609	1 410	-	-	525	196
Horticulture	520	136	504	133	8	-	8	3
Sylviculture	47	5	31	3	8	-	8	2
Pêche	1	-	1	-	-	-	-	-
März 2022 ~ Mars 2022								
Primärsektor	1 872	544	1 762	521	14	-	96	23
Landwirtschaft	1 528	441	1 436	418	1	-	91	23
Gartenbau	313	100	312	100	-	-	1	-
Forstwirtschaft	31	3	14	3	13	-	4	-
Fischerei	-	-	-	-	-	-	-	-
August 2022 ~ Août 2022								
Secteur primaire	5 002	1 597	4 571	1 403	22	-	409	194
Agriculture	4 462	1 458	4 065	1 267	1	-	396	191
Horticulture	493	133	480	131	8	-	5	2
Sylviculture	46	6	25	5	13	-	8	1
Pêche	1	-	1	-	-	-	-	-
März 2023 ~ Mars 2023								
Primärsektor	1 615	471	1 563	448	10	1	42	22
Landwirtschaft	1 335	397	1 295	375	-	-	40	22
Gartenbau	256	73	253	72	1	1	2	-
Forstwirtschaft	24	1	15	1	9	-	-	-
Fischerei	-	-	-	-	-	-	-	-

Staatssekretariat für Migration (SEM)

Secrétariat d'Etat aux migrations (SEM)

2. Pflanzenbau ~ Production végétale

Das nasse und trübe April- und Mai-Wetter hat den Gemüsebau in Verzug gebracht. Insgesamt lag die Produktion Ende Mai um 8 % im Rückstand gegenüber dem Vorjahr (Tabelle 2.1). Der Rückstand wurde offensichtlich auch im Juni nicht eingeholt.

Le temps humide et maussade des mois d'avril et de mai a fait prendre du retard aux cultures maraîchères. Au total, la production affichait un retard de 8 % fin mai par rapport à l'année précédente (tableau 2.1). Ce retard n'a apparemment pas été rattrapé en juin.

2.1 Produktion von Frischgemüse: Menge Production de légumes frais : Quantité

Ohne Konserven- und Lagergemüse; Menge in Tonnen
Sans les légumes de conserve et de garde ; quantité en tonnes

Produktgruppe	Mai		Veränderung in %	Januar - Mai		Variation en %	Groupe de produits
	Mai			Janvier - mai			
	2022	2023		2022	2023		
Salate	9 631	7 860	-18.4	20 710	16 868	-18.6	Salades
Chicorée Witloof	424	238	-43.9	4 081	3 160	-22.6	Chicorée Witloof
Cicorino	66	3	-95.5	85	6	-92.4	Cicorino
Eichenlaub	774	729	-5.7	1 746	1 652	-5.4	Feuilles de chêne
Eisbergsalate	3 827	2 897	-24.3	5 133	3 839	-25.2	Laitue iceberg
Endivien	1 185	864	-27.1	1 241	960	-22.7	Chicorée
Kopfsalate	1 840	1 666	-9.5	4 095	3 383	-17.4	Laitue pommée
Nüsslisalat	292	246	-15.9	2 069	1 739	-15.9	Rampon
Übrige Salate	1 223	1 218	-0.5	2 261	2 127	-5.9	Autres salades
Tomaten	4 479	4 072	-9.1	6 809	5 749	-15.6	Tomates
Kohlgemüse	2 322	1 757	-24.3	3 665	4 714	28.6	Choux
Blumenkohl	657	475	-27.8	663	475	-28	Chou-fleur
Broccoli	624	435	-30.3	624	435	-30	Broccoli
Übrige Kohlgemüse	1 040	848	-18.5	2 378	3 804	60.0	Autres choux
Wurzel- und Knollengemüse	1 752	1 514	-13.6	3 414	3 046	-10.8	Légumes-racines et -tubercules
Fenchel	520	266	-48.8	523	270	-48.4	Fenouil
Radieschen	296	301	1.7	852	850	-0.2	Radis
Sellerie	118	129	9.4	122	150	22.9	Céleri
Übrige Wurzel- und Knollengemüse	818	818	-0.0	1 917	1 777	-7.3	Autres légumes-racines et -tubercules
Zwiebeln	858	1 005	17.1	2 732	3 001	9.8	Oignons
Lauch	1 322	745	-43.6	4 319	4 518	4.6	Poireau
Karotten	219	59	-73.0	255	112	-56.0	Carottes
Karotten frisch	175	25	-85.8	175	25	-86	Carottes frais
Karotten, Pfälzer	23	23	0.2	23	23	0	Carottes, Pfälzer
Karotten, Bund-	21	11	-47.3	57	64	13.1	Carottes, bottes
Gurken	2 680	2 351	-12.3	3 860	3 268	-15.3	Concombres
Küchenkräuter	188	228	21.2	411	515	25.2	Herbes potagères
Petersilie	127	160	25.4	236	316	33.9	Persil
Übrige Küchenkräuter	60	68	12.3	175	198	13.4	Autres herbes potagères
Zucchetti	390	170	-56.5	390	170	-56.4	Courgettes
Hülsenfrüchte	2	2	5.0	2	2	7	Légumineuses
Andere Gemüse	2 087	1 874	-10.2	4 957	5 455	10.0	Autres légumes
Total	25 930	21 638	-16.6	51 524	47 416	-8.0	Total

Schweizerische Zentralstelle für Gemüsebau und Spezialkulturen (SZG)

Centrale suisse de la culture maraîchère et des cultures spéciales (CCM)

Gemüseproduktion nach Monaten Production de légumes par mois

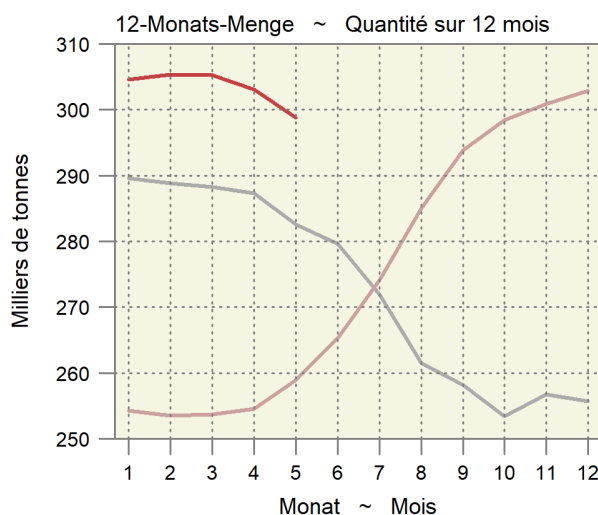
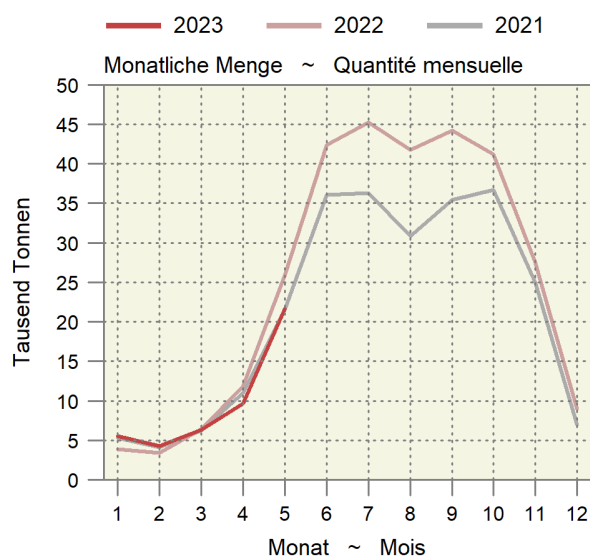

2.2 Produktion von Frischgemüse: Preise Production de légumes frais : Prix

Die Produzentenpreise werden gemäss der Methode der landwirtschaftlichen Gesamtrechnung auf der Basis der Preise der SZG berechnet. Ohne Konserven- und Lagergemüse; in CHF pro Kilogramm
Les prix à la production sont calculés selon la méthode des comptes économiques de l'agriculture sur la base des prix de la CCM. Sans les légumes de conserve et de garde ; en CHF par kilogramme

Produktgruppe	Mai		Veränderung in %	Januar - Mai		Variation en %	Groupe de produits
	Mai			Janvier - mai			
	2022	2023		2022	2023		
Salate	2.5	2.7	7.3	3.5	3.8	8.2	Salades
Chicorée Witloof	2.1	2.1	2.1	2.0	2.1	0.8	Chicorée Witloof
Cicorino	3.0	3.2	7.5	3.1	3.1	3.0	Cicorino
Eichenlaub	3.1	3.3	6.8	3.8	3.8	1.1	Feuilles de chêne
Eisbergsalate	2.0	2.2	8.4	2.2	2.3	4.8	Laitue iceberg
Endivien	2.1	2.0	-2.5	2.1	2.0	-2.9	Chicorée
Kopfsalate	2.3	2.5	7.7	2.9	2.9	1.9	Laitue pommée
Nüsslisalat	8.0	8.4	4.0	11.2	12.4	10.8	Rampon
Übrige Salate	3.4	3.4	0.7	3.7	4.0	10.1	Autres salades
Tomaten	2.6	3.0	16.0	2.7	3.0	11.2	Tomates
Kohlgemüse	2.4	2.5	5.2	2.3	2.0	-10.5	Choux
Blumenkohl	2.5	2.7	8.6	2.5	2.7	8.7	Chou-fleur
Broccoli	3.2	3.5	7.4	3.2	3.5	7.4	Broccoli
Übrige Kohlgemüse	1.8	1.9	5.4	2.0	1.8	-8.9	Autres choux
Wurzel- und Knollengemüse	3.6	3.9	8.3	3.8	4.0	6.8	Légumes-racines et -tubercules
Fenchel	2.4	2.8	15.7	2.4	2.8	15.6	Fenouil
Radieschen	6.9	7.0	1.7	6.7	6.9	3.3	Radis
Sellerie	2.6	2.4	-8.9	2.6	2.5	-3.7	Céleri
Übrige Wurzel- und Knollengemüse	3.2	3.3	2.0	2.9	3.0	1.5	Autres légumes-racines et -tubercules
Zwiebeln	2.7	2.3	-14.8	2.4	2.3	-5.7	Oignons
Lauch	2.5	2.8	9.9	2.7	2.5	-5.2	Poireau
Karotten	1.8	3.1	71.6	3.0	6.7	120.8	Carottes
Karotten frisch	0.8	1.5	93.5	0.8	1.5	93.5	Carottes frais
Karotten, Pfälzer	1.0	1.0	0.0	1.0	1.0	0.0	Carottes, Pfälzer
Karotten, Bund-	11.0	10.9	-1.0	10.9	10.8	-0.6	Carottes, bottes
Gurken	2.2	2.2	1.8	2.1	2.2	3.2	Concombres
Küchenkräuter	5.5	5.2	-6.6	6.6	6.2	-6.3	Herbes potagères
Petersilie	3.7	3.7	-1.5	3.6	3.5	-3.1	Persil
Übrige Küchenkräuter	9.4	8.7	-7.0	10.7	10.5	-1.5	Autres herbes potagères
Zucchetti	2.5	2.5	-1.6	2.5	2.5	-1.6	Courgettes
Hülsenfrüchte	4.4	5.4	24.0	4.4	5.5	25.0	Légumineuses
Andere Gemüse	5.8	5.9	1.5	5.4	4.7	-12.2	Autres légumes
Total (nach Menge gewichtet)	2.9	3.1	7.7	3.3	3.3	1.7	Total (pondéré par la quantité)

Schweizerische Zentralstelle für Gemüsebau und Spezialkulturen (SZG)

Centrale suisse de la culture maraîchère et des cultures spéciales (CCM)

Durchschnittlicher Gemüsepreis nach Monat Prix moyen des légumes par mois

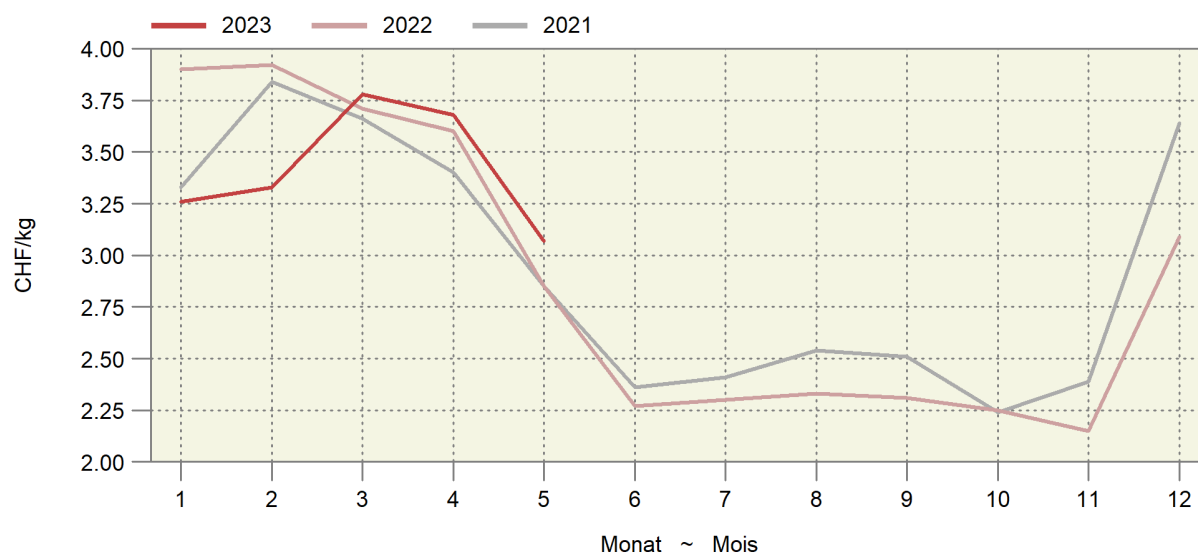

2.3 Tafeläpfel und -birnen, Lagerbestand an inländischer Ware Pommes et poires de table, stocks de fruits indigènes

In Tonnen ~ En tonnes

Ernte Récolte	Tafeläpfel ~ Pommes de table										Tafelbirnen ~ Poires de table		
	Boskoop	La Flam- boyante	Brae- burn	Golden Delicious	Idared	Gala	Mai- gold	Jona- gold	Andere	Total	Gute Luise	Andere	Total
Monatsende Fin du mois	Autres									Autres			
2021													
Okt	1 119	230	6 512	13 220	389	25 012	92	1 912	14 054	62 540	1 226	7 602	8 828
Nov	644	226	8 648	11 888	399	22 339	85	1 856	17 803	63 888	860	6 081	6 941
Dez	223	201	7 754	10 920	394	20 327	79	1 762	16 430	58 090	535	4 779	5 314
Jan	50	136	6 482	9 754	373	17 899	76	1 630	13 614	50 014	186	3 214	3 400
Feb	11	121	5 567	8 372	301	15 405	71	1 411	11 265	42 524	-	1 975	1 975
Mrz	5	96	4 180	7 047	272	12 285	55	1 180	8 325	33 445	-	713	713
Apr	-	77	2 943	5 890	238	9 328	55	987	5 957	25 475	-	37	37
Mai	-	45	1 811	4 834	192	6 773	41	827	4 107	18 630	-	3	3
Jun	-	20	740	3 778	149	4 682	12	664	2 307	12 352	-	-	-
2022													
Oct	2 336	201	9 191	10 419	428	21 751	172	2 427	17 502	64 427	1 641	8 879	10 520
Nov	1 905	159	8 954	9 797	379	19 006	66	2 235	18 424	60 925	1 256	7 387	8 643
Déc	1 453	138	7 865	8 953	371	16 190	67	2 088	16 894	54 019	788	6 153	6 941
Jan	921	115	6 760	7 982	348	13 641	62	1 821	14 261	45 911	417	3 538	3 955
Fév	473	87	5 322	6 842	318	10 666	62	1 654	11 515	36 939	134	1 624	1 758
Mar	180	60	3 999	5 688	268	7 391	59	1 426	7 934	27 005	-	63	63
Avr	-	22	2 516	4 619	179	4 480	54	1 221	5 438	18 529	-	1	1
Mai	-	19	1 029	3 221	95	1 618	56	880	3 163	10 081	-	-	-

Schweizer Obstverband (SOV)

Fruit-Union Suisse (FUS)

Äpfel- und Birnenlager Stocks de pommes et de poires

— 2022 — 2021 — 2020 — 2019

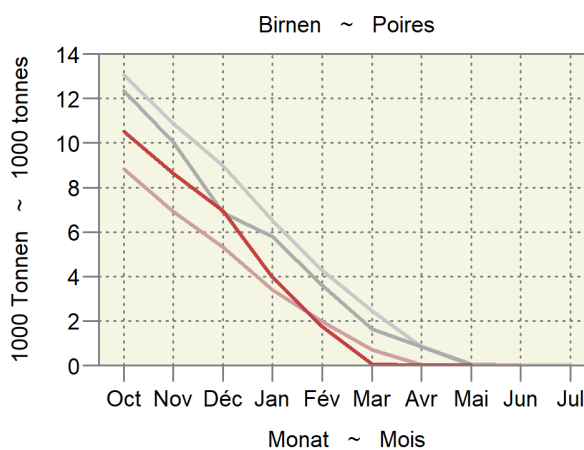
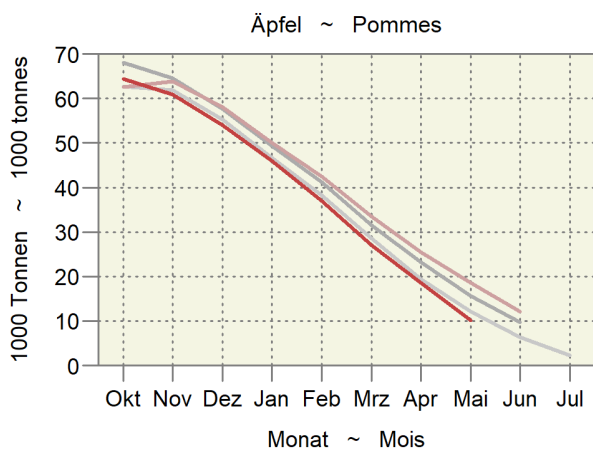

3. Milchwirtschaft ~ Économie laitière

Die Milchmenge stieg im April zum sechsten Mal in Folge gegenüber dem Vorjahr leicht an, dieses Mal um 1,2% (Tabelle 3.1). Aufgrund des schwachen Käseabsatzes floss die Milch in den letzten Monaten zunehmend in die Produktion von Butter und Dauermilchwaren (Tabelle 3.2). Die Produktion von Konsummilch war weiter rückläufig (Tabelle 3.3). Die Abnahme ging zu Lasten der pasteurisierten Milch. Noch stärker war relativ betrachtet die Abnahme der Käseproduktion (Tabelle 3.4). Nur die Produktion von Frischkäse nahm zu. Mit der höheren Butterproduktion sanken die Importe und die Lager stiegen an (Tabelle 3.6).

Pour la sixième fois consécutive, la quantité de lait en glissement annuel a légèrement augmenté en avril, cette fois-ci de 1,2% (tableau 3.1). En raison de la faiblesse des ventes de fromage, le lait a été de plus en plus utilisé dans la production de beurre et de produits conservables au cours des derniers mois (tableau 3.2). La production de lait de consommation a continué à baisser, au détriment du lait pasteurisé. En grandeurs relatives, la diminution de la production de fromage a été encore plus forte (tableau 3.4). Seule la production de fromage frais a augmenté. Avec l'augmentation de la production de beurre, les importations ont diminué et les stocks ont augmenté (tableau 3.6).

Entwicklung im Milchsektor Évolution dans le secteur laitier

Saisonbereinigter Trend (12-Monats-Mittel umgerechnet in Einheiten der Normalverteilung); am rechten Rand wird der aktuellste Wert und die Entwicklung zum Wert des Vorjahresmonats in % angezeigt.

Tendance corrigée des variations saisonnières (moyennes sur 12 mois transformées en unités de la distribution normale); dans la marge droite, la valeur la plus actuelle et l'évolution par rapport au mois de l'année précédente en % sont affichées.

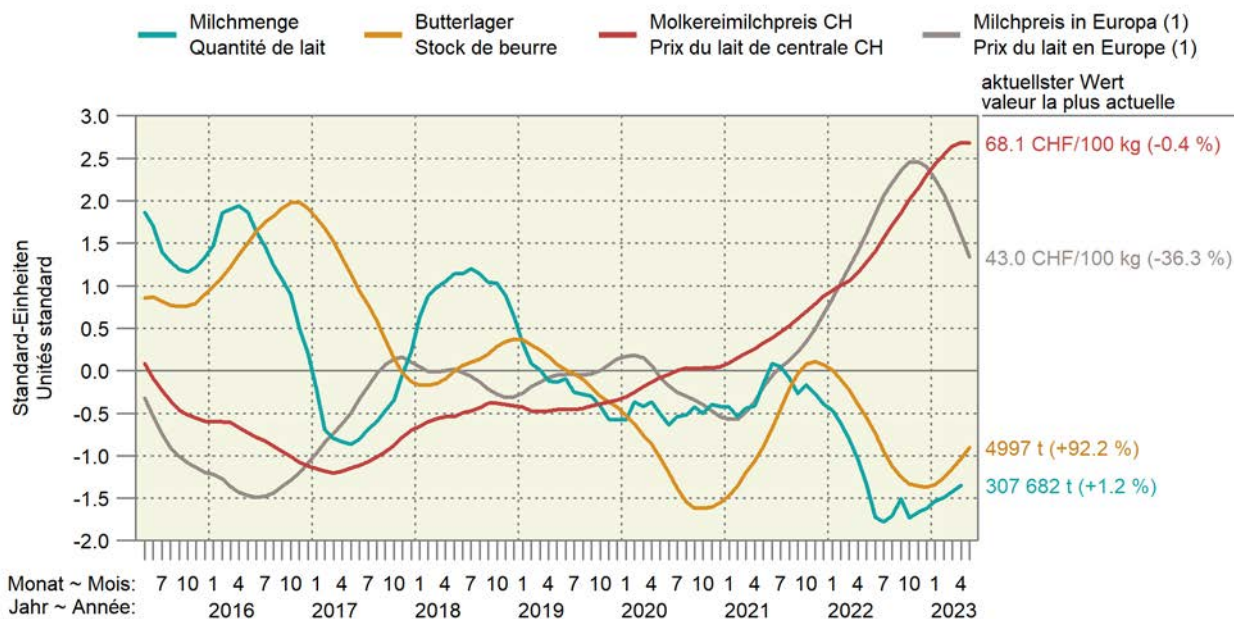

1) Berechnet als Paritätspreis auf der Basis der Börsenpreise für Butter und Magermilchpulver.
1) Prix de parité calculé sur la base des prix de bourse du beurre et du lait écrémé en poudre.

3.1 Inland-Milchanlieferung Livraisons de lait indigène

In tausend Tonnen ~ En milliers de tonnes

Monate	Einlieferungen in Sammelstellen und Verkauf durch organisierte Selbstaussmesser			% -Veränderung gegenüber dem gleichen Monat des Vorjahres			Menge während eines Jahres, endend mit dem angegebenen Monat		
Mois	Livraisons dans des centres de ramassage et ventes par producteurs fédérés			Variation en % relative au même mois de l'année précédente			Quantité d'une année jusqu'au mois indiqué		
	2021	2022	2023	2021	2022	2023	2021	2022	2023
Jan ~ Jan	284.3	280.8	284.8	-0.0	-1.2	1.4	3 379	3 377	3 330
Feb ~ Fév	270.2	263.5	265.3	-1.8	-2.5	0.7	3 374	3 364	3 331
Mrz ~ Mar	309.8	301.5	304.5	1.4	-2.7	1.0	3 378	3 360	3 334
Apr ~ Avr	314.8	304.1	307.7	0.4	-3.4	1.2	3 380	3 350	3 338
Mai ~ Mai	322.9	310.0		3.6	-4.0		3 391	3 349	
Jun ~ Jun	280.3	262.9		4.1	-6.2		3 402	3 342	
Jul ~ Jul	261.0	258.5		-0.7	-1.0		3 400	3 338	
Aug ~ Aoû	250.1	253.4		-2.4	1.3		3 394	3 335	
Sep ~ Sep	279.3	288.3		-2.9	3.2		3 386	3 336	
Okt ~ Oct	282.6	272.4		1.7	-3.6		3 391	3 331	
Nov ~ Nov	256.2	259.3		-1.8	1.2		3 386	3 329	
Dez ~ Déc	269.1	270.9		-1.5	0.7		3 381	3 326	
Jahr ~ Année	3 380.7	3 325.6		0.0	-1.6				

TSM Treuhand GmbH

TSM Fiduciaire Sàrl

Inland-Milchanlieferung nach Monaten Livraisons de lait indigène par mois

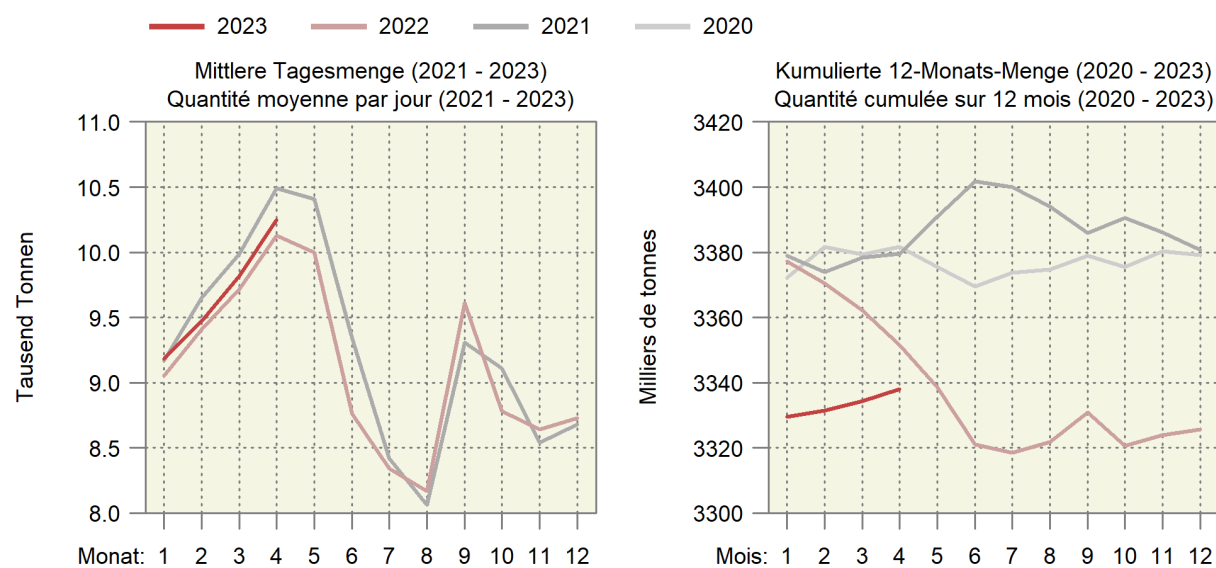

3.2 Verwertung der Milchanlieferungen Mise en valeur des livraisons de lait

In tausend Milchäquivalenten (MAV), ein MAV entspricht der Eiweiss- und Fettmenge eines Kilogramms Milch (Eiweiss + Fett = 73 g)

En milliers d'équivalents-lait (EVL), un EVL correspond à la quantité de protéine et de matière grasse d'un kilogramme de lait (protéine + matière grasse = 73 g)

Verwertungsarten	April			Januar - April			Mise en valeur du lait
	Avril			Janvier - avril			
	2022	2023	%	2022	2023	%	
Konsummilch	30 451	29 039	-4.6	121 622	118 638	-2.5	Lait de consommation
Jogurt	9 584	9 421	-1.7	40 460	39 471	-2.4	Yogourt
Konsumrahm	24 555	22 121	-9.9	95 847	94 452	-1.5	Crème de consommation
Butter	47 788	55 506	16.2	176 761	205 188	16.1	Beurre
Dauermilchwaren	34 174	39 369	15.2	122 322	136 741	11.8	Conserves de lait
Käse	133 340	126 599	-5.1	513 676	483 441	-5.9	Fromage
Quark	2 483	2 543	2.4	10 179	10 706	5.2	Séré
Andere Milchspezialitäten	9 286	9 464	1.9	35 803	38 065	6.3	Autres spécialités laitières
Andere Verwertung ¹	14 866	16 340	9.9	42 158	46 133	9.4	Autres mises en valeur ¹
Total	306 527	310 402	1.3	1 158 828	1 172 835	1.2	Total
Davon eingeführte Milch	2 470	2 721	10.2	8 902	10 520	18.2	Dont lait importé
Inland-Milch	304 057	307 681	1.2	1 149 926	1 162 315	1.1	Lait indigène

¹ Inklusiv Gewichtsunterschiede

¹ Y compris des différences de poids

Trend der Milchverwertung nach Monat Tendance de la mise en valeur du lait par mois

Über 12 Monate kumulierte Mengen; in Millionen Milchäquivalenten (MAV)
Quantités cumulées sur 12 mois ; en millions d'équivalents-lait (EVL)

— 2023 — 2022 — 2021 — 2020

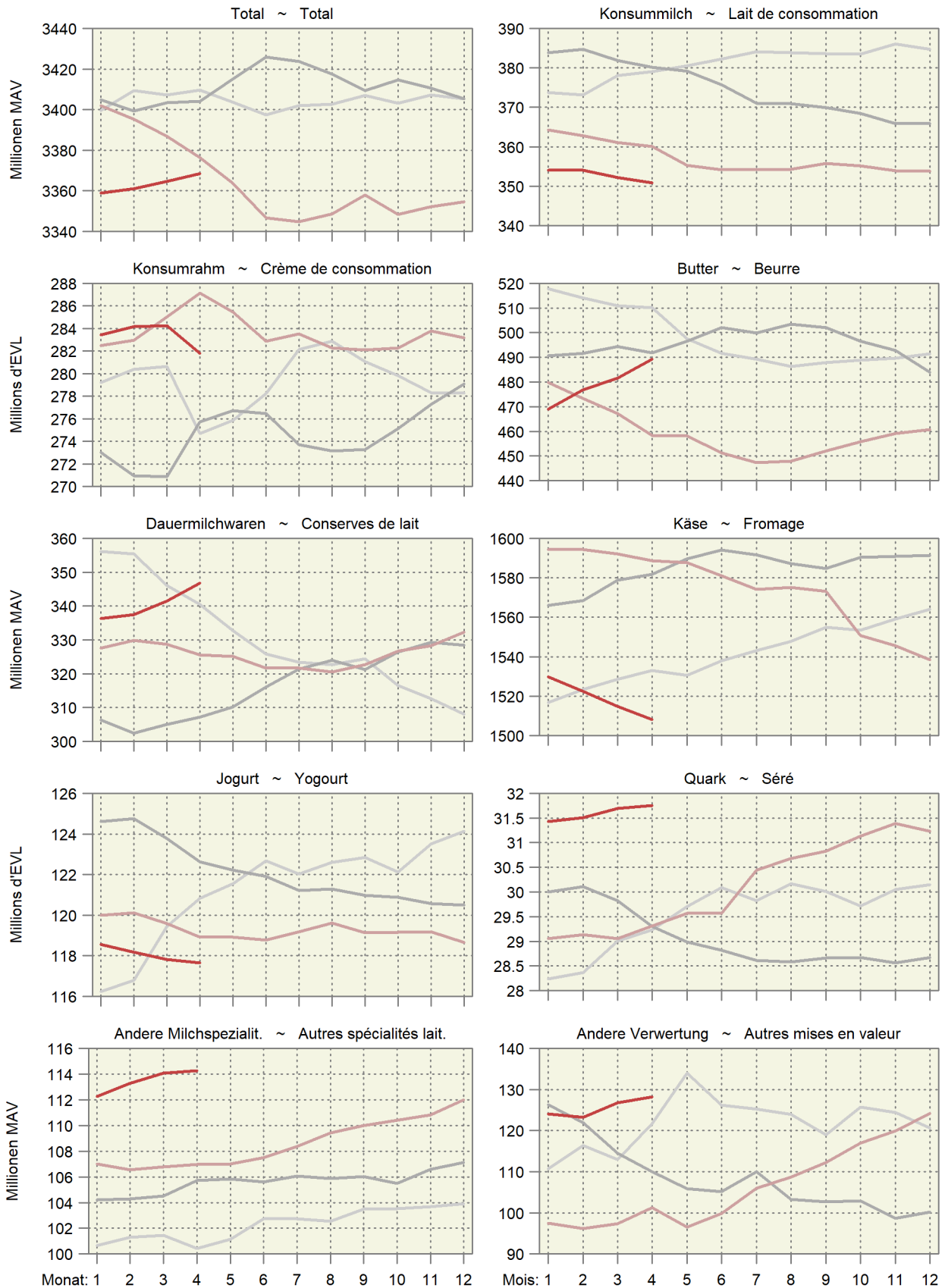

3.3 Produktion von Konsummilch nach Milchsorten Production de lait de consommation par catégorie

In Tonnen ~ En tonnes

Produkt	April			Januar - April			Produit
	Avril			Janvier - avril			
	2022	2023	%	2022	2023	%	
Konsummilch	35 036	33 715	-3.8	139 879	138 419	-1.0	Lait de consommation
Rohmilch (Offenverkauf inkl. Direktvermarktung)	786	722	-8.1	1 838	1 765	-4.0	Lait cru (vente en vrac y compris la vente directe)
Fettangereicherte Milch past.	2	2	-	11	12	9.1	Lait enrichi en matière grasse past.
Fettangereicherte Milch UHT	31	22	-29.0	120	106	-11.7	Lait enrichi en matière grasse UHT
Vollmilch past.	3 011	2 864	-4.9	12 648	12 451	-1.6	Lait entier past.
Vollmilch UHT	1 150	1 323	15.0	4 562	4 915	7.7	Lait entier UHT
Standardisierte Vollmilch past. (3.5% Fett)	2 888	2 687	-7.0	11 910	11 776	-1.1	Lait entier standard. (3.5 % de m. g.) past.
Standardisierte Vollmilch UHT (3.5% Fett)	12 593	12 266	-2.6	46 484	47 983	3.2	Lait entier standard. (3.5 % de m. g.) UHT
Teilentrahmte Milch past.	4 476	4 004	-10.5	18 317	17 163	-6.3	Lait partiellement écrémé past.
Teilentrahmte Milch UHT	9 209	9 252	0.5	40 364	39 935	-1.1	Lait partiellement écrémé UHT
Trinkmagermilch past.	321	28	-91.3	1 297	114	-91.2	Lait écrémé past.
Trinkmagermilch UHT	571	543	-4.9	2 325	2 196	-5.5	Lait écrémé UHT

TSM Treuhand GmbH

TSM Fiduciaire Sàrl

Produktion von Konsummilch nach Verarbeitungsart Production de lait de consommation selon le type de traitement

Helle Linien: 12-Monats-Mittel (Trend) ~ Lignes claires : Moyenne sur douze mois (tendance)

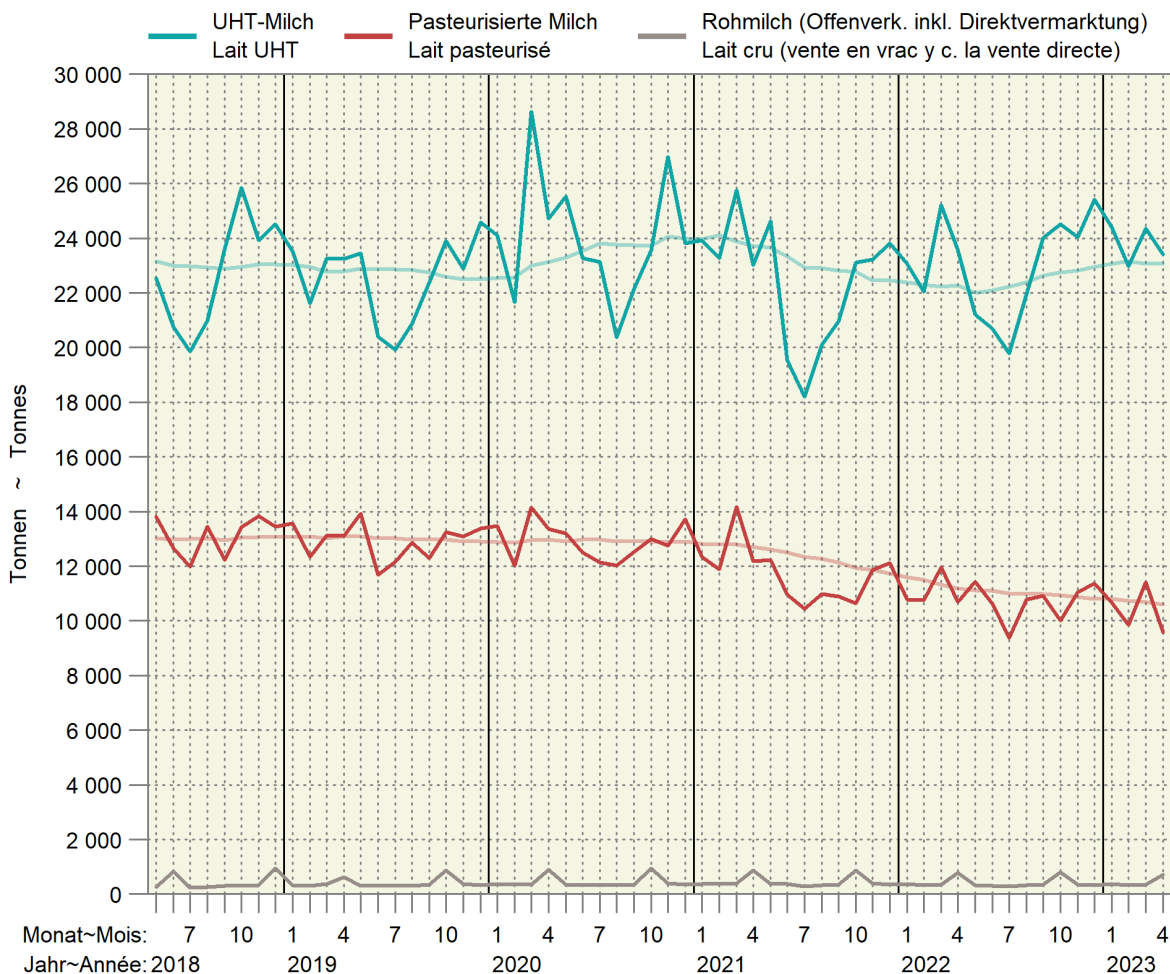

3.4 Produktion von Käse Production de fromage

Sortiert nach Vorjahresmengen; in Tonnen reifem Käse ~ Trié selon les quantités de l'année précédente ; en tonnes de fromage affiné

Produkt	April			Januar - April			Produit
	Avril			Janvier - avril			
	2022	2023	%	2022	2023	%	
Frischkäse	4 777	4 755	-0.5	19 410	20 321	4.7	Fromage frais
Mozzarella	1 901	1 966	3.4	7 781	8 149	4.7	Mozzarella
Quark	1 415	1 416	0.1	5 889	6 317	7.3	Séré
Übrige	1 461	1 372	-6.1	5 741	5 854	2.0	Autres
Weichkäse	407	393	-3.4	1 848	1 788	-3.2	Fromage à pâte molle
Weisseschimmekäse	166	159	-4.2	741	714	-3.6	Fromage à croûte fleurie
Tomme	155	139	-10.3	642	608	-5.3	Tomme
Vacherin Mont-d'Or AOP	-	-	...	100	80	-20.0	Vacherin Mont-d'Or AOP
Blau-, Grünschimmelkäse	2	2	-	13	9	-30.8	Fromage à pâte molle persillée
Anderer Weichkäse	84	93	10.7	353	378	7.1	Autres fromages à pâte molle
Mager, viertelfett	1	1	-	4	4	-	Maigre, quart-gras
Halb- bis vollfett	62	69	11.3	257	283	10.1	Demi-gras à gras
Überfett	21	23	9.5	92	91	-1.1	Crème
Halbhartkäse	5 863	5 464	-6.8	22 538	21 157	-6.1	Fromage à pâte mi-dure
Schweizer Raclettekäse	1 294	1 321	2.1	4 836	4 627	-4.3	Raclette Suisse
Appenzeller ®	687	658	-4.2	2 742	2 356	-14.1	Appenzeller ®
Tête de Moine AOP	277	218	-21.3	1 123	811	-27.8	Tête de Moine AOP
Vacherin Fribourgeois AOP	190	160	-15.8	764	744	-2.6	Vacherin Fribourgeois AOP
Walliser Raclettekäse AOP / Walliser Käse	259	238	-8.1	911	894	-1.9	Raclette du Valais AOP / Fromage du Valais
Tilsiter	194	170	-12.4	778	703	-9.6	Tilsit
Bergkäse halbhart	221	213	-3.6	856	874	2.1	Fromage de montagne à pâte mi-dure
Alpkäse halbhart	-	-	...	-	-	...	Fromage d'alpage à pâte mi-dure
Bündner Bergkäse	101	86	-14.9	412	350	-15.0	Fromage de montagne des Grisons
Mutschli	50	48	-4.0	201	211	5.0	Mutschli
Jurakäse	27	58	...	145	263	81.4	Fromage du Jura
Kaltgereifte Käse	17	30	76.5	88	116	31.8	Fromage affiné à froid
St. Paulin Suisse	15	16	6.7	60	67	11.7	St. Paulin Suisse
Halbhartkäse mit Schimmelbildung	16	11	-31.3	57	51	-10.5	Fromage à pâte mi-dure persillée
Winzerkäse	2	2	-	13	10	-23.1	Fromage des vigneron
Schweizer Edamer	2	2	-	7	8	14.3	Edam suisse
Anderer Halbhartkäse	1 862	1 607	-13.7	7 020	6 517	-7.2	Autres fromages à pâte mi-dure
Mager, viertelfett	50	92	84.0	113	323	...	Maigre, quart-gras
Halb- bis vollfett	1 166	954	-18.2	4 562	3 942	-13.6	Demi-gras à gras
Überfett	646	561	-13.2	2 345	2 252	-4.0	Crème
Industrieware	538	563	4.6	2 131	2 246	5.4	Fromage industriel
Conveniencekäse	112	64	-42.9	395	309	-21.8	Fromage semi-préparé
Hartkäse	5 906	5 698	-3.5	22 767	20 918	-8.1	Fromage à pâte dure
Le Gruyère AOP	3 092	3 091	-0.0	11 683	10 801	-7.5	Le Gruyère AOP
Emmentaler AOP	1 395	1 188	-14.8	5 557	4 818	-13.3	Emmentaler AOP
Switzerland Swiss	594	568	-4.4	2 353	2 202	-6.4	Switzerland Swiss
Alpkäse hart	-	-	...	-	-	...	Fromage d'alpage à pâte dure
Anderer Hartkäse	826	850	2.9	3 172	3 096	-2.4	Autres fromages à pâte dure
Mager, viertelfett	265	318	20.0	780	937	20.1	Maigre, quart-gras
Halb- bis vollfett	551	524	-4.9	2 329	2 123	-8.8	Demi-gras à gras
Überfett	10	8	-20.0	63	36	-42.9	Crème
Extrahartkäse (Sbrinz)	133	135	1.5	568	555	-2.3	Fromage à pâte extra-dure (Sbrinz)
Spezialprodukte	173	166	-4.0	568	560	-1.4	Produits spéciaux
Reiner Ziegenkäse	110	109	-0.9	329	328	-0.3	Fromage pur chèvre
Reiner Schafkäse	44	45	2.3	150	151	0.7	Fromage pur brebis
Reiner Büffelkäse	19	12	-36.8	88	81	-8.0	Fromage pur buffle
Total	17 259	16 611	-3.8	67 698	65 298	-3.5	Total

3.5 Produktion von Konsumrahm Production de crème de consommation

In Tonnen ~ En tonnes

Produkt	April			Januar - April			Produit
	Avril			Janvier - avril			
	2022	2023	%	2022	2023	%	
Konsumrahmproduktion	5 745	5 138	-10.6	22 567	22 407	-0.7	Prod. de crème de consommation
Doppelrahm	76	59	-22.4	273	253	-7.3	Double-crème
Vollrahm, 35 % Fett	3 198	2 736	-14.4	11 918	11 965	0.4	Crème entière, 35 % de m. g.
Halbrahm	1 058	1 005	-5.0	4 641	4 691	1.1	Demi-crème
Kaffeerahm	1 413	1 338	-5.3	5 735	5 498	-4.1	Crème à café

TSM Treuhand GmbH

TSM Fiduciaire Sàrl

3.6 Produktion, Aussenhandel, Lager und Verkäufe von Butter Production, commerce extérieur, stocks et ventes de beurre

In Tonnen ~ En tonnes

Produkt	April			Januar - April			Produit
	Avril			Janvier - avril			
	2022	2023	%	2022	2023	%	
Butterproduktion	3 665	4 160	13.5	13 507	15 611	15.6	Production de beurre
Buttereinfuhr ¹	612	384	-37.2	2 072	2 884	39.1	Importations de beurre ¹
Butterausfuhr ¹	2	1	-23.0	7	7	6.7	Exportations de beurre ¹
Tiefkühlager am Monatsende	1 572	2 345	49.2				Stocks de beurre congelé à la fin du mois
Verkäufe ²	2 964	2 656	-10.4	12 677	11 961	-5.6	Ventes ²

¹ Zolltarifnummern 405.0011 bis 405.9090² Verkäufe des Grosshandels; die Angaben wurden umgerechnet in Butter mit 82 % Fett.¹ Numéros de tarif douanier 405.0011 à 405.9090² Vente du commerce de gros ; les indications ont été converties en beurre avec 82 % de graisse.Branchenorganisation Butter (BO Butter);
Bundesamt für Zoll und Grenzsicherheit (BAZG)Organisation sectorielle pour le beurre (OS Beurre);
l'Office fédéral de la douane et de la sécurité des frontières (OFDF)

3.7 Fett- und Eiweissgehalt der Verkehrsmilch Teneur en matière grasse et protéines du lait commercialisé

Mediane der Gewichtsprozente ~ Médiane des poids en pourcent

Jahre	Jan	Feb	Mrz	Apr	Mai	Jun	Jul	Aug	Sep	Okt	Nov	Dez	Jahresmittel
Années	Jan	Fév	Mar	Avr	Mai	Jun	Jul	Aoû	Sep	Oct	Nov	Déc	Moyenne annuelle
Fettgehalt in % ~ Teneur en matière grasse en %													
2021	4.31	4.22	4.21	4.15	4.11	4.09	4.09	4.11	4.10	4.16	4.27	4.33	4.18
2022	4.25	4.22	4.21	4.16	4.05	4.06	4.00	4.03	4.12	4.12	4.16	4.30	4.14
2023	4.24	4.26	4.21	4.17									
Eiweissgehalt in % ~ Teneur en protéines en %													
2021	3.42	3.36	3.36	3.39	3.38	3.30	3.26	3.29	3.37	3.49	3.48	3.45	3.38
2022	3.40	3.37	3.35	3.34	3.32	3.24	3.23	3.27	3.41	3.46	3.46	3.49	3.36
2023	3.43	3.49	3.38	3.38									

Suisselab AG Zollikofen; TSM Treuhand GmbH

Suisselab SA Zollikofen ; TSM Fiduciaire Sàrl

Fett- und Eiweissgehalt der Verkehrsmilch Teneur en matière grasse et en protéines du lait commercialisé

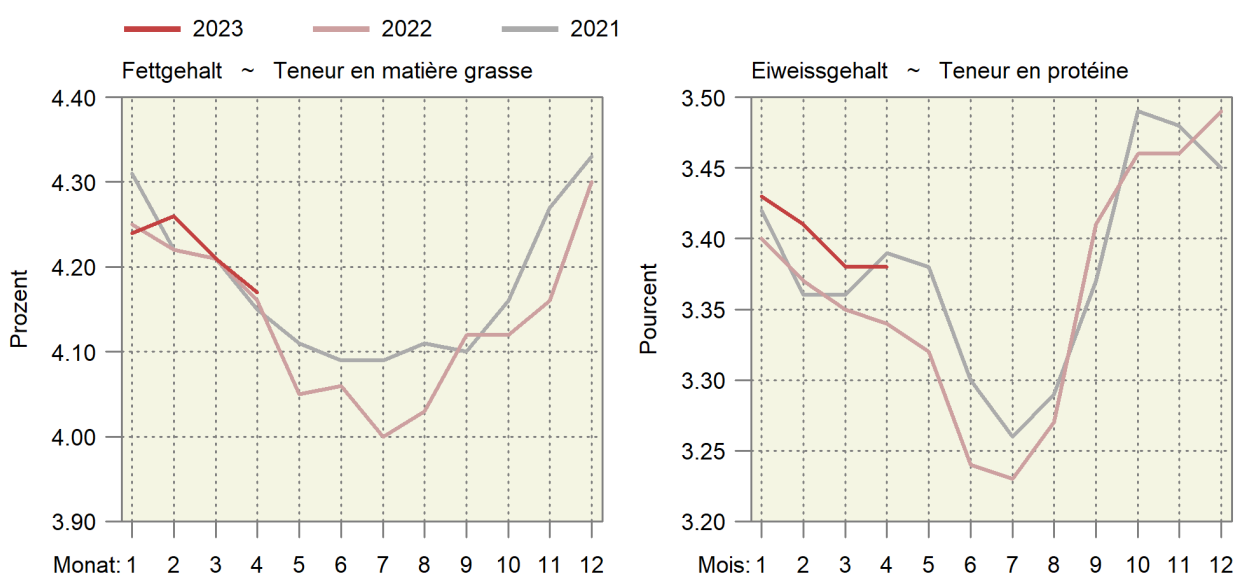

3.8 Qualitätskontrolle der Milch Contrôle de la qualité du lait

Monate	Anzahl Proben ¹	Proben ohne Beanstandungen, in % ~ Épreuves sans réclamations, en %						
Mois	Nombre d'épreuves ¹	Keimzahl		Somatische Zellen		Hemmstoffe		
		Nombre de germes		Cellules somatiques		Subst. inhibitrices		
	2022	2023	2022	2023	2022	2023	2022	2023
Jan ~ Jan	34 038	33 219	99.36	99.40	97.84	97.95	99.87	99.90
Feb ~ Fév	34 072	33 195	99.49	99.42	98.30	98.41	99.94	99.93
Mrz ~ Mar	34 150	33 036	99.54	99.46	97.96	98.41	99.87	99.93
Apr ~ Avr	33 976	33 130	99.46	99.44	97.80	98.15	99.91	99.94
Mai ~ Mai	33 712		99.12		97.20		99.89	
Jun ~ Jun	30 839		98.90		95.53		99.88	
Jul ~ Jul	29 534		99.17		95.01		99.90	
Aug ~ Aoû	29 775		99.21		94.45		99.93	
Sep ~ Sep	31 433		99.10		95.71		99.88	
Okt ~ Oct	32 829		99.07		96.76		99.95	
Nov ~ Nov	33 180		99.34		97.05		99.85	
Dez ~ Déc	33 137		99.33		97.88		99.92	

¹ Auf Keimzahl geprüfte Proben. Die Anzahl der auf Zellzahlen geprüften Proben bewegt sich in einem ähnlichen Bereich.

¹ Total des échantillons contrôlés pour la charge en germes. Le nombre des échantillons pour le contrôle du nombre de cellules est d'une grandeur comparable.

Suisselab AG Zollikofen; TSM Treuhand GmbH

Suisselab SA Zollikofen ; TSM Fiduciaire Sàrl

4. Viehwirtschaft ~ Production animale

Trotz steigender Milchproduktion nahm der Milchkuhbestand auch im Mai weiter ab (Tabelle 4.1). Erstmals seit mehr als zwei Jahren nahm auch der Gesamtbestand des Rindviehs gegenüber dem Vorjahr leicht ab und zwar um 0,3%. Ausser bei den Schweinen (-2,2%) wurde im Mai mehr geschlachtet als im Vorjahr: Rinder +8,9%, Stiere +6,0%, Ochsen +5,6% und Kühe +4,5% (Tabelle 4.5). Bei den Stieren, Ochsen und Rindern wurden weiterhin weniger Tiere unter einem Jahr und dafür mehr ältere Tiere geschlachtet. Die Schafschlachtungen nahmen um 2,3% zu und jene der Ziegen um 22,8%. Bei den Stieren, Ochsen und Rindern lagen die durchschnittlichen Schlachtgewichte hoch, da der Anteil der Tiere unter einem Jahr mit einem tieferen Schlachtgewicht rückläufig war (Tabelle 4.4). Das Schlachtgewicht der Schweine hat sich normalisiert und lag um 0,6% unter dem Vorjahreswert. Die Schlachtgewichte der Schafe und Ziegen änderten wenig im Vergleich zum Vorjahr. Entsprechend nahm die Inlandproduktion von Rindfleisch im Mai um 7,7% zu und jene von Kalbfleisch um 1,8% (Tabelle 4.7). Die Produktion von Schweinefleisch ging gegenüber dem Vorjahr um 2,7% zurück, jene von Schaffleisch nahm um 4,1% zu. Die verfügbare Fleischmenge ging v.a. auch aufgrund sinkender Importe ausser beim Kalbfleisch (mit einer Zunahme um 0,2% auf tiefem Niveau) generell zurück. Die Inlandproduktion von Geflügelfleisch nahm im Mai um 1,7% zu. Kumuliert bis Ende Mai ergab sich jedoch weiterhin eine Abnahme um 0,5%. Deutlich tiefer als im Vorjahr lagen im Mai die Importe und dies auch kumuliert. Die Eierproduktion lag auch im Mai tiefer als im Vorjahr (Tabelle 4.10). Kumuliert beträgt der Rückstand aufs Vorjahr 6,8%.

Malgré une production laitière en hausse, l'effectif de vaches laitières a continué de diminuer en mai (tableau 4.1). Pour la première fois depuis plus de deux ans, l'effectif total du bétail bovin a également légèrement diminué par rapport à l'année précédente, de 0,3%. En mai, les abattages des génisses +8,9%, des taureaux +6,0%, des bœufs +5,6% et des vaches +4,5% ont augmenté (tableau 4.5), mais pas ceux des porcs (-2,2%). En ce qui concerne les taureaux, les bœufs et les génisses, on a continué à abattre moins d'animaux de moins d'un an et plus d'animaux plus âgés. Les abattages de moutons et de chèvres ont progressé respectivement de 2,3% et de 22,8%. Pour les taureaux, les bœufs et les bovins, les poids moyens à l'abattage ont été élevés, car la part des animaux de moins d'un an, dont le poids à l'abattage est inférieur, a diminué (tableau 4.4). Le poids à l'abattage des porcs s'est normalisé et était inférieur de 0,6% à celui de l'année précédente. Les poids à l'abattage des moutons et des chèvres ont peu changé par rapport à l'année précédente. En conséquence, la production indigène de viande de bœuf a augmenté de 7,7% en mai et celle de viande de veau de 1,8% (tableau 4.7). La production de viande de porc a diminué de 2,7% en glissement annuel, celle de viande de mouton a augmenté de 4,1%. La quantité de viande disponible a généralement diminué, notamment en raison de la baisse des importations, sauf pour la viande de veau (avec une augmentation de 0,2% à faible niveau). La production indigène de volaille a augmenté de 1,7% en mai. Toutefois, en cumul jusqu'à la fin mai, on observe toujours une baisse de 0,5%. En mai, les importations ont été nettement inférieures à celles de l'année précédente, et ce également en cumul. La production d'œufs était également inférieure à celle de l'année précédente (tableau 4.10). Le retard cumulé par rapport à l'année précédente est de 6,8%.

Tierische Produktion als 12-Monats-Summe Production animale cumulée sur 12 mois

Rechts oben: Änderung in Prozent im letzten Monat gegenüber dem Vorjahresmonat

En haut à droite : changement en pour cent dans le dernier mois par rapport au mois de l'année précédente

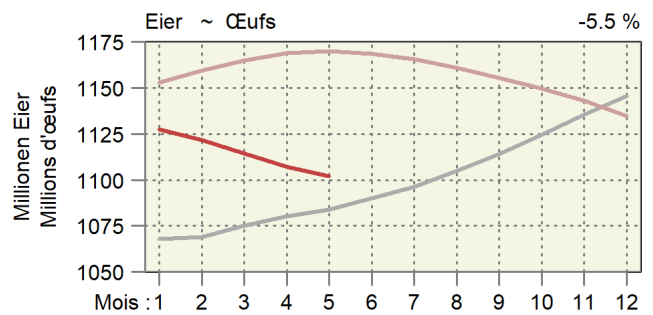
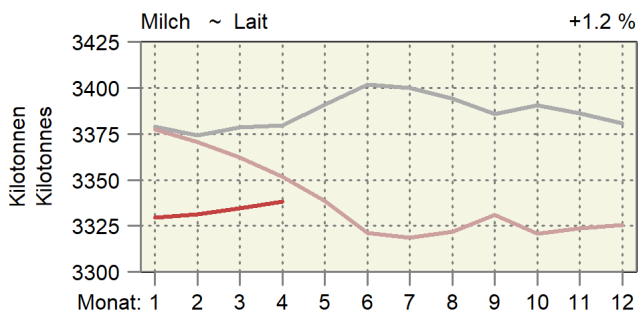
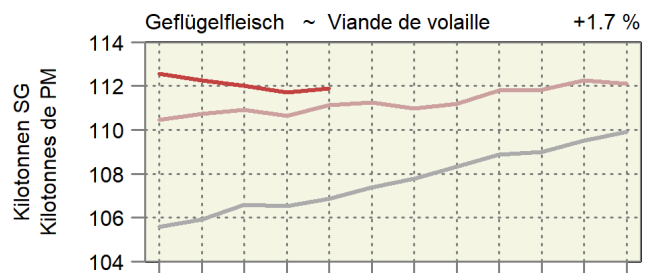
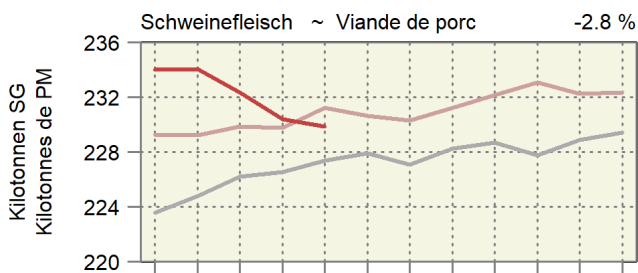
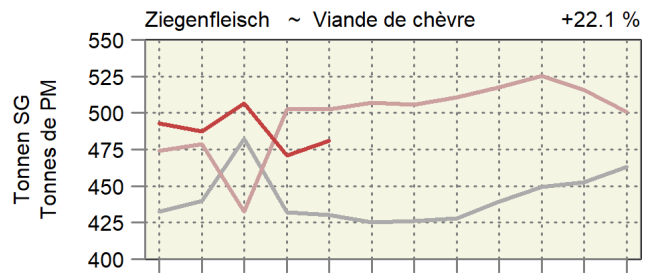
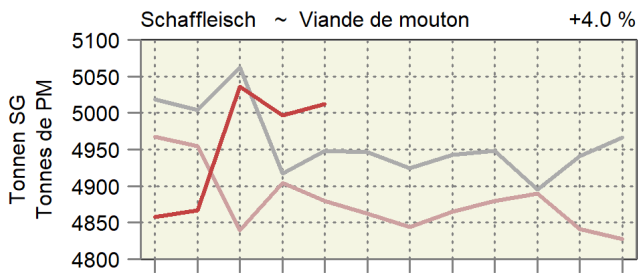
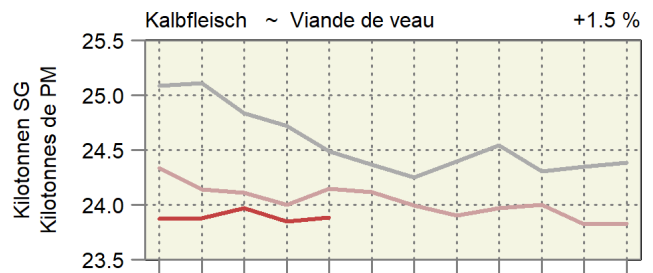
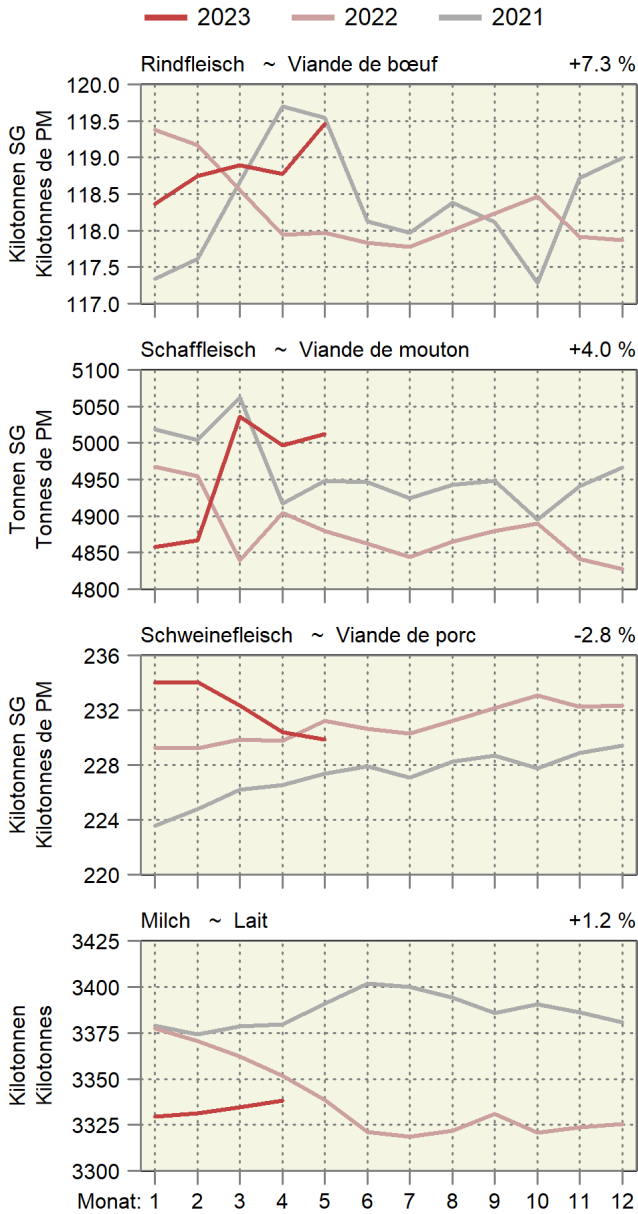

4.1 Angaben aus der Tierverkehrsdatenbank für Rindvieh Indications de la banque de données sur le trafic des animaux pour bovins

Bestand am Monatsende. Aufgrund der frühen Auswertung werden nicht alle Geburten erfasst. Dadurch wird auch der Kuhbestand etwas zu tief geschätzt.
Effectif à la fin du mois. Suite à l'évaluation précoce des données, les vêlages ne sont pas enregistrés complètement. Par conséquent, l'effectif des vaches est légèrement trop petit.

Jahr Année	Monat Mois	Gesamtbestand Effectif total				Geburten Naissances	Linearer Trend in Tieren pro Tag Trend linéaire en animaux par jour					
		Total	Kühe ¹ Vaches ¹	Milchkühe Vaches laitières	Andere Kühe Autres vaches		Gesamtbestand Effectif total	Milchkühe Vaches laitières	Andere Kühe Autres vaches			
										Trend linéaire en animaux par jour		
2022	Jan	1 530 687	682 763	544 372	138 391	64 542	18	-13	6			
	Fév	1 532 711	683 461	544 623	138 838	56 950	21	-11	5			
	Mar	1 527 793	681 374	542 187	139 187	55 628	27	-7	7			
	Avr	1 517 951	677 280	538 386	138 894	45 633	25	-7	7			
	Mai	1 500 438	670 800	532 859	137 941	43 653	25	-10	6			
	Jun	1 491 078	667 176	529 759	137 417	39 515	37	-7	8			
	Jul	1 487 328	663 394	526 008	137 386	41 475	28	-11	7			
	Aoû	1 487 806	659 885	522 477	137 408	55 274	25	-16	6			
	Sep	1 491 711	663 702	526 405	137 297	64 209	10	-18	6			
	Oct	1 513 489	669 130	530 504	138 626	69 922	11	-21	6			
	Nov	1 520 812	670 709	531 042	139 667	72 350	16	-22	7			
	Déc	1 531 939	674 968	534 325	140 643	66 403	22	-24	8			
2023	Jan	1 535 434	675 960	534 904	141 056	63 836	13	-26	7			
	Feb	1 534 375	675 347	533 886	141 461	54 491	5	-29	7			
	Mrz	1 528 324	672 860	531 257	141 603	55 949	1	-30	7			
	Apr	1 524 064	670 261	528 097	142 164	45 081	17	-28	9			
	Mai	1 495 877	662 709	521 647	141 062	39 575	-12	-31	9			

¹ Bestand der weiblichen Tiere mit mindestens einer gemeldeten Geburt, am Monatsende

¹ Effectif des animaux femelles avec au moins un vêlage, à la fin du mois

Kuhbestand Effectif de vaches

In tausend Stück ~ En milliers de têtes

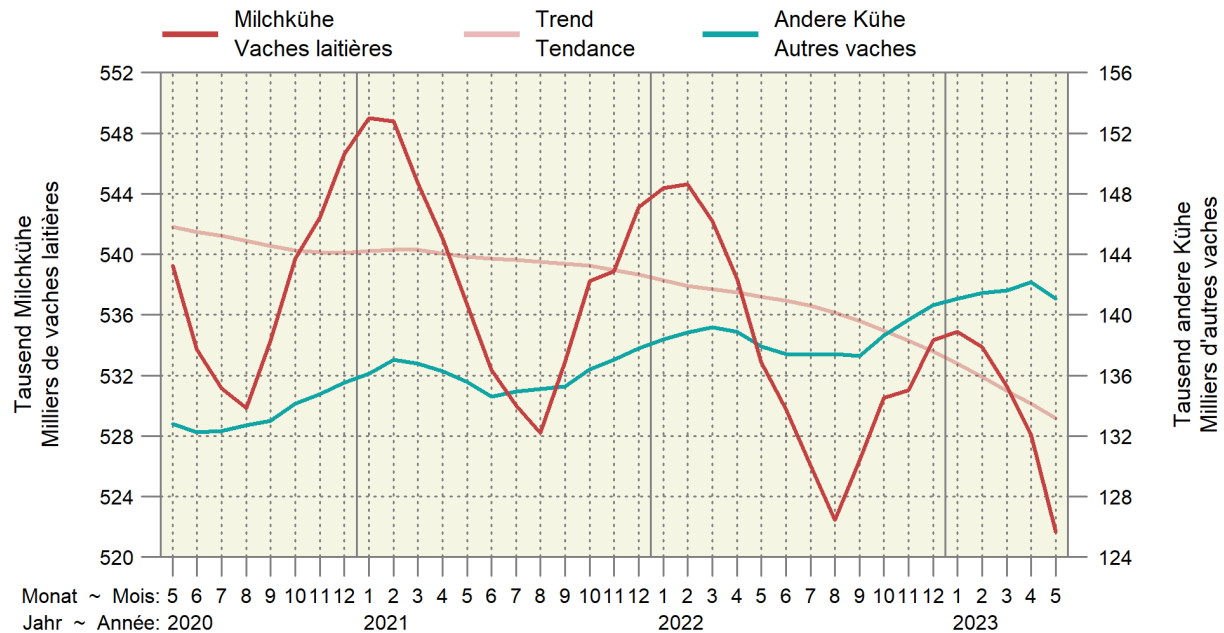

4.2 Rindviehbestand nach Alter und Geschlecht Effectif bovin selon âge et sexe

Bestand am Monatsende. Aufgrund der frühen Auswertung werden nicht alle Geburten erfasst.
Effectif à la fin du mois. Suite à l'évaluation précoce des données, les vêlages ne sont pas enregistrés complètement.

Jahr	Monat	Alter ~ Âge								Total
Année	Mois	≤ 1 Jahr ~ ≤ 1 an		1 - 2 Jahre ~ 1 - 2 ans		2 - 3 Jahre ~ 2 - 3 ans		> 3 Jahre ~ > 3 ans		
		Männlich	Weiblich	Mâles	Femelles	Männlich	Weiblich	Mâles	Femelles	
2022	Jan	210 526	295 993	35 941	215 958	4 777	165 175	4 287	598 030	1 530 687
	Fév	209 332	295 405	36 954	218 393	4 714	164 788	4 319	598 806	1 532 711
	Mar	206 080	294 940	36 242	219 093	4 732	164 695	4 372	597 639	1 527 793
	Avr	201 941	293 877	34 946	218 786	4 701	164 014	4 353	595 333	1 517 951
	Jun	192 601	292 590	29 935	215 308	4 577	164 227	4 222	587 618	1 491 078
	Jul	190 789	291 539	29 419	215 771	4 577	164 655	4 244	586 334	1 487 328
	Aoû	192 382	292 419	29 839	215 608	4 619	164 708	4 176	584 055	1 487 806
	Sep	195 359	291 485	31 533	213 784	4 795	164 106	4 187	586 462	1 491 711
	Oct	202 025	293 927	34 653	217 613	5 061	165 960	4 270	589 980	1 513 489
	Nov	205 554	294 988	35 843	218 935	5 207	166 488	4 241	589 556	1 520 812
	Déc	208 180	295 821	37 495	221 334	5 416	167 699	4 282	591 712	1 531 939
	2023	Jan	208 498	296 059	38 254	222 219	5 510	169 684	4 307	590 903
Feb		206 686	294 821	39 053	222 396	5 503	170 918	4 374	590 624	1 534 375
Mrz		202 788	294 131	38 704	222 551	5 374	171 102	4 412	589 262	1 528 324
Apr		201 183	294 412	37 484	222 593	5 357	171 209	4 457	587 369	1 524 064
Mai		193 004	288 627	34 569	219 481	4 992	168 838	4 406	581 960	1 495 877

Identitas AG, Tierverkehrsdatenbank

Identitas AG, banque de données sur le trafic des animaux

Entwicklung der Bestände weiblicher Tiere nach Altersklasse Évolution des effectifs des femelles par classe d'âge

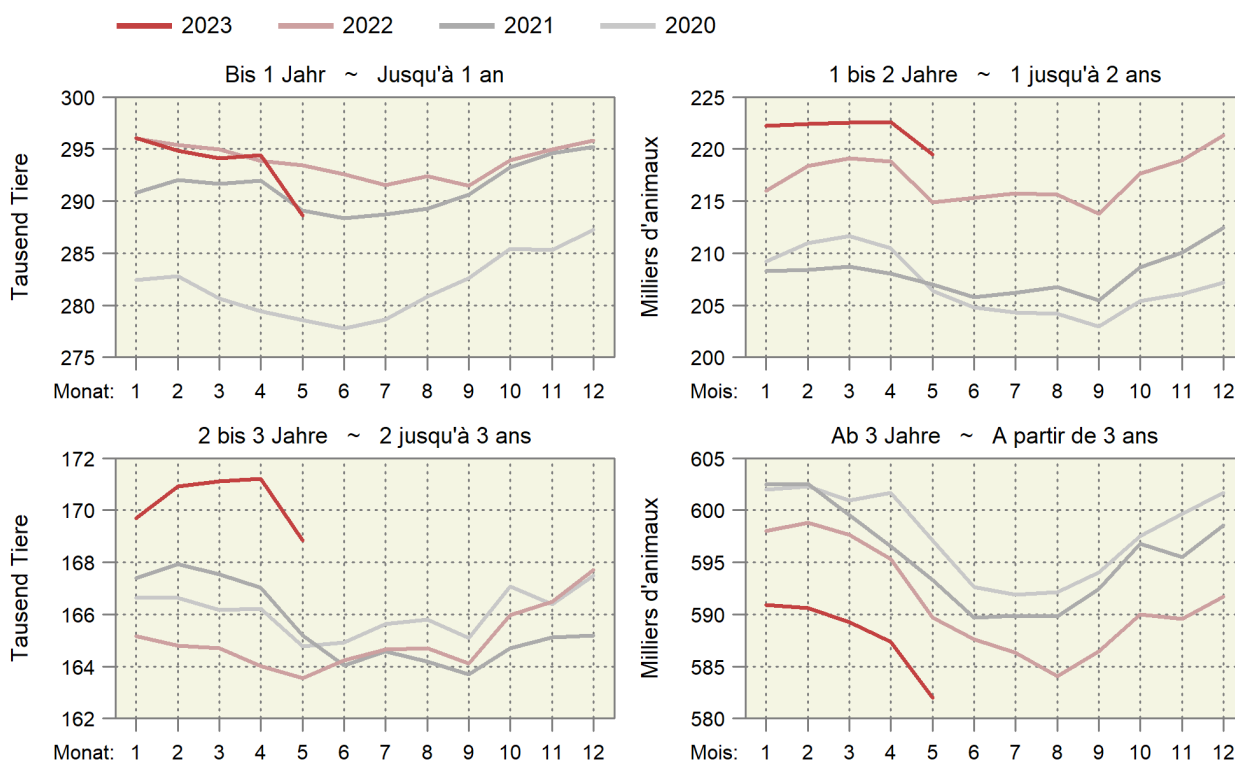

4.3 Schlachtviehmärkte der Proviande Marchés du bétail de boucherie de Proviande

Anzahl Märkte und aufgeführte Tiere
Nombre de marchés et d'animaux amenés

Jahre	Monate	Rindvieh (Grossvieh) Bovins (gros bétail)		Schafe Moutons	
		Märkte	Auffuhr	Märkte	Auffuhr
Années	Mois	Marchés	Amenée	Marchés	Amenée
2021	Januar ~ Janvier	50	4 398	19	3 370
	Februar ~ Février	48	4 590	23	4 944
	März ~ Mars	65	6 193	35	8 757
	April ~ Avril	51	4 811	22	4 853
	Mai ~ Mai	59	4 682	23	5 028
	Juni ~ Juin	54	4 328	20	5 280
	Juli ~ Juillet	42	3 548	7	2 014
	August ~ Août	58	5 479	21	3 945
	September ~ Septembre	52	4 780	37	8 899
	Oktober ~ Octobre	58	6 118	30	6 779
	November ~ Novembre	65	6 603	26	6 251
Dezember ~ Décembre	46	3 753	19	3 835	
Total		648	59 283	282	63 955
2022	Januar ~ Janvier	55	5 031	20	3 671
	Februar ~ Février	53	4 446	29	5 529
	März ~ Mars	56	5 078	30	7 367
	April ~ Avril	51	4 572	24	5 804
	Mai ~ Mai	60	5 246	26	6 199
	Juni ~ Juin	49	4 083	18	4 341
	Juli ~ Juillet	45	3 987	6	1 673
	August ~ Août	61	5 801	27	5 365
	September ~ Septembre	53	4 510	35	8 601
	Oktober ~ Octobre	62	6 603	32	6 883
	November ~ Novembre	61	6 521	25	5 220
	Dezember ~ Décembre	43	3 690	17	3 829
Total		649	59 568	289	64 482
2023	Januar ~ Janvier	55	4 854	22	4 336
	Februar ~ Février	50	4 319	26	5 805
	März ~ Mars	55	4 697	34	8 583
	April ~ Avril	49	4 184	23	5 044
	Mai ~ Mai	57	5 123	26	6 176

Proviande

Proviande

Auffuhren auf den Schlachtviehmärkten der Proviande Animaux amenés aux marchés de Proviande

Anzahl Tiere nach Jahr und Woche ~ Nombre d'animaux par année et semaine

— 2023 — 2022 — 2021

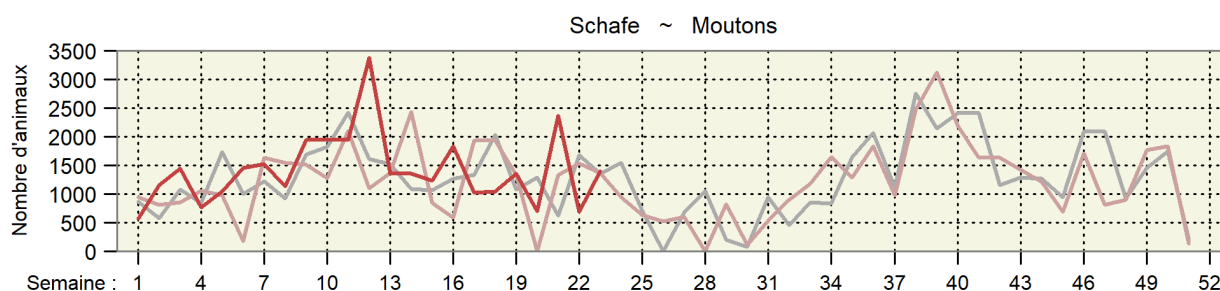
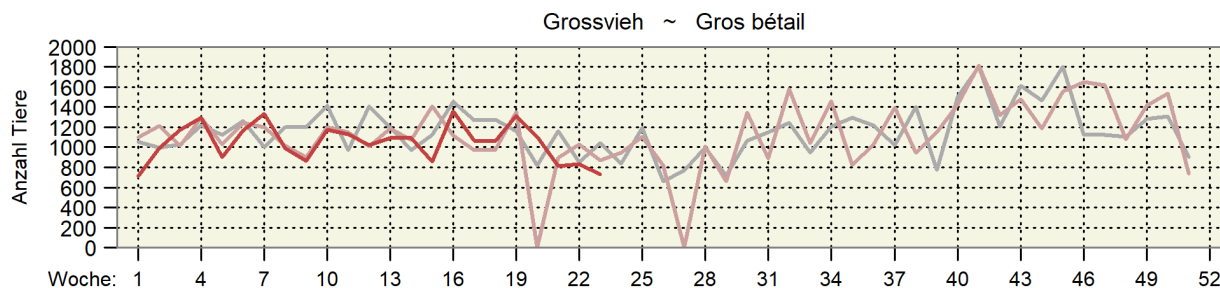

4.4 Durchschnittsgewichte der Schlachtkörper inländischer Schlachttiere Poids moyens des carcasses du bétail de boucherie indigène

Kilogramm Schlachtgewicht je Tier ~ Kilogramme de poids mort par animal

Jahre	Monate	Stiere	Ochsen	Rinder	Kühe	Kälber	Schweine	Schafe	Ziegen
Années	Mois	Taureaux	Bœufs	Génisses	Vaches	Veaux	Porcs	Moutons	Chèvres
2020	Jan	304.6	262.2	268.3	314.9	125.0	89.2	21.1	15.0
	Feb	304.2	266.1	271.6	317.4	128.2	90.3	22.1	9.3
	Mrz	306.5	266.4	269.9	319.1	129.4	90.5	22.2	8.8
	Apr	304.9	272.6	271.2	317.2	130.6	90.5	21.4	8.5
	Mai	303.1	271.1	270.6	327.3	129.7	89.6	21.7	9.8
	Jun	305.8	270.9	270.6	324.8	127.9	89.6	21.7	11.2
	Jul	300.4	265.1	265.0	316.5	127.6	89.3	21.0	11.8
	Aug	300.3	263.4	264.8	310.2	128.2	89.5	20.8	13.2
	Sep	298.6	259.8	265.1	305.2	127.1	90.1	20.9	10.3
	Okt	299.0	256.6	263.7	306.7	126.1	90.7	21.8	13.3
	Nov	297.1	256.4	265.2	307.5	125.1	90.9	21.1	16.7
	Dez	296.3	254.7	262.9	313.1	123.3	90.6	20.9	13.0
2021	Jan	300.4	261.8	268.1	320.3	127.4	91.5	21.5	10.1
	Fév	300.4	266.0	270.2	322.2	128.2	90.6	21.5	11.7
	Mar	301.8	268.5	271.9	324.8	129.6	90.2	20.6	8.0
	Avr	305.2	271.6	272.3	324.3	131.2	90.4	21.7	9.4
	Mai	304.6	270.6	271.2	322.7	130.5	89.9	21.7	9.9
	Jun	303.8	266.7	265.1	321.4	128.6	89.6	21.4	8.6
	Jul	303.5	267.4	266.9	315.2	128.5	89.1	21.0	10.9
	Aoû	302.2	261.7	265.3	310.6	129.4	89.6	20.9	13.1
	Sep	299.4	258.4	264.3	305.0	128.4	90.0	20.5	14.7
	Oct	298.1	255.7	262.9	304.6	126.4	90.4	21.0	15.0
	Nov	297.7	254.4	264.3	306.6	124.5	90.9	21.2	15.3
	Déc	296.2	254.3	263.8	309.7	121.3	90.1	20.6	14.6
2022	Jan	301.2	257.9	266.6	316.7	124.4	91.1	21.4	15.3
	Feb	302.6	264.4	268.7	319.9	126.9	91.6	21.6	13.2
	Mrz	302.8	264.5	267.7	318.6	128.6	91.4	21.7	10.1
	Apr	305.0	266.7	268.8	319.1	129.6	90.9	20.7	8.7
	Mai	305.2	264.9	267.5	318.1	130.2	90.3	21.5	9.7
	Jun	303.1	265.6	265.1	315.7	127.2	90.5	21.2	10.6
	Jul	300.4	261.6	263.3	310.2	127.0	89.2	21.0	13.2
	Aug	300.7	261.9	263.1	300.8	128.1	91.5	20.7	14.2
	Sep	298.7	257.7	262.6	299.1	126.9	91.9	20.8	15.3
	Okt	298.5	256.6	262.5	300.7	125.2	92.1	21.1	16.8
	Nov	298.7	253.7	263.2	303.2	122.5	93.4	20.9	14.1
	Dez	297.8	255.7	263.1	307.9	121.2	92.5	21.1	11.3
2023	Jan	301.7	260.6	266.9	312.6	124.4	92.5	21.8	12.3
	Fév	302.7	265.3	269.7	317.9	126.5	91.1	21.9	11.9
	Mar	304.9	272.8	271.4	319.6	127.9	90.5	21.7	8.9
	Avr	306.5	272.4	272.5	319.9	129.3	90.3	22.2	9.1
	Mai	307.5	274.3	272.2	318.0	131.2	89.7	21.8	9.7

Proviande, Klassifizierung; Berechnungen durch Agristat

Proviande, classification ; calculs par Agristat

Entwicklung der durchschnittlichen Schlachtgewichte Évolution des poids morts moyens

In Kilogramm Schlachtgewicht pro inländisches Schlachttier nach Monat
En kilogrammes de poids mort par animal de boucherie indigène et par mois

— 2023 — 2022 — 2021 — 2020

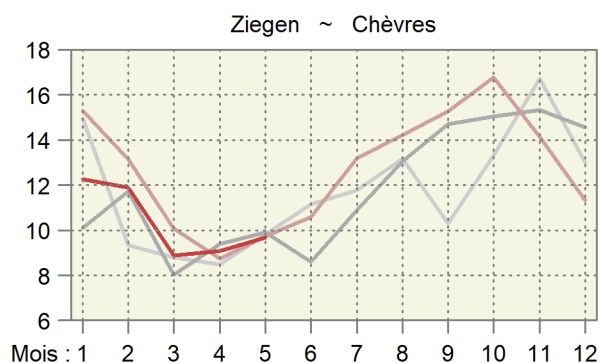
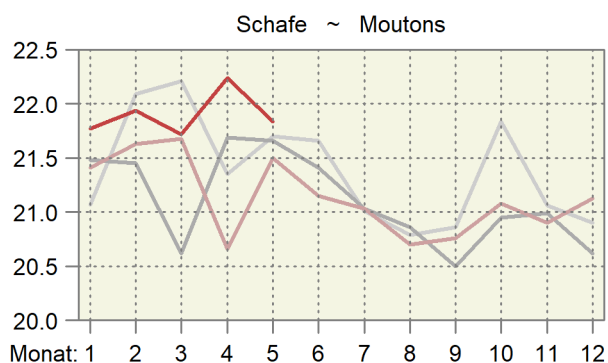
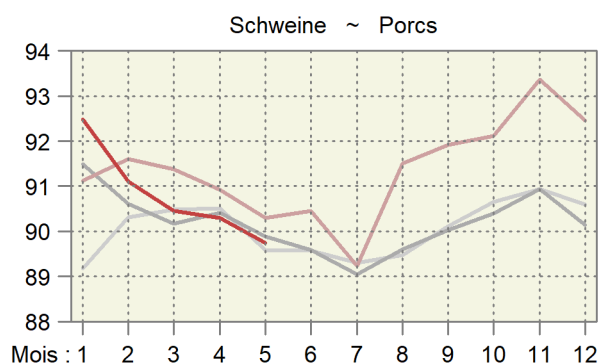
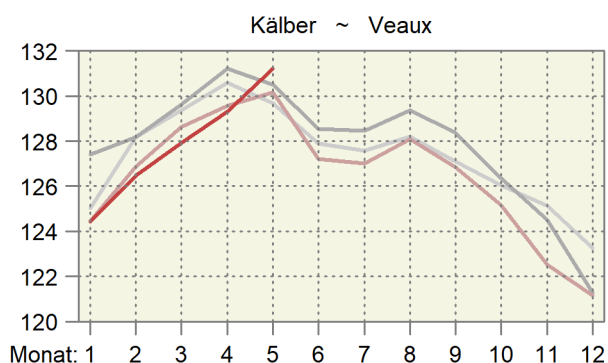
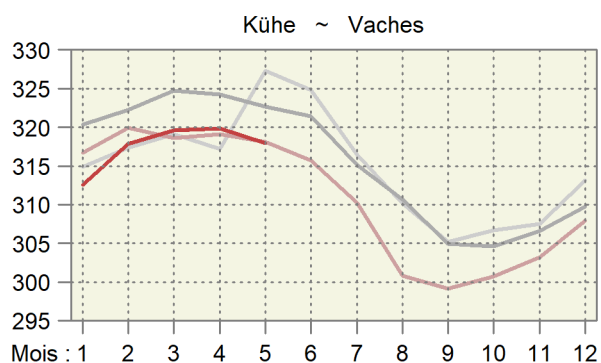
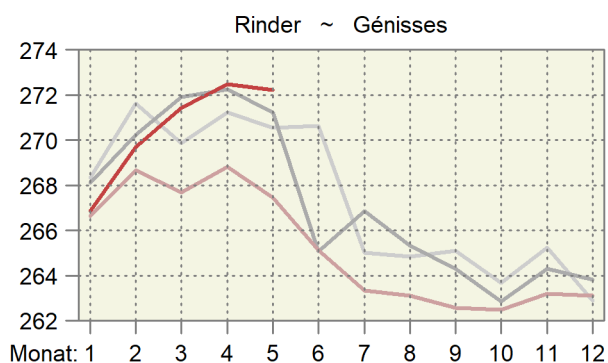
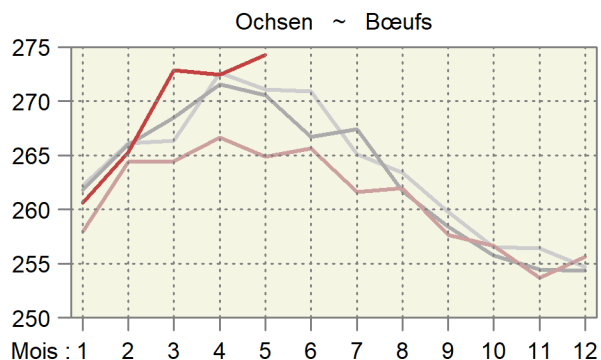
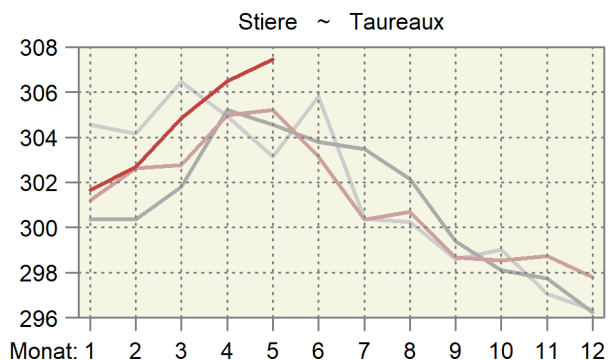

4.5 Provisorische Schlachtviehstatistik des inländischen Gross- und Kleinviehs Statistique provisoire du gros et petit bétail de boucherie indigène

Ohne Hofschlachtungen in Stück; geniessbar und ungeniessbar
Sans abattages à la ferme, en pièces ; propres ou impropres à la consommation

Monate	Stiere ¹		Ochsen		Rinder		Kühe		Kälber	
Mois	Taureaux ¹		Bœufs		Génisses		Vaches		Veaux	
	2022	2023	2022	2023	2022	2023	2022	2023	2022	2023
Jan	8 680	9 346	4 129	4 420	8 091	8 743	14 152	14 425	15 361	15 686
Feb	8 600	8 437	3 714	3 910	7 464	8 152	11 823	12 475	15 878	15 969
Mrz	10 288	9 716	4 437	4 871	8 790	9 060	12 487	12 571	18 926	19 756
Apr	8 721	8 436	3 723	3 712	7 227	7 313	10 633	10 265	17 102	16 193
Mai	8 963	9 515	4 155	4 393	7 941	8 654	10 695	11 181	17 723	17 849
Jun	8 531		3 771		7 310		9 854		16 358	
Jul	7 605		3 361		6 484		11 570		13 998	
Aug	8 048		3 903		7 571		14 836		14 393	
Sep	8 523		3 751		7 507		13 020		14 154	
Okt	8 578		4 196		8 059		15 808		12 927	
Nov	10 191		5 144		10 928		17 751		14 825	
Dez	8 680		3 993		8 435		12 639		16 622	
Jahr	105 408		48 277		95 807		155 268		188 267	
Jan - Mai	45 252	45 450	20 158	21 306	39 513	41 922	59 790	60 917	84 990	85 453
	Schweine		Schafe		Ziegen		Equiden		Junges Bankvieh ²	
	Porcs		Moutons		Chèvres		Équidés		Jeune bétail d'égal ²	
	2022	2023	2022	2023	2022	2023	2022	2023	2022	2023
Jan	212 119	226 705	15 873	16 959	1 522	1 264	86	116	6 664	6 728
Fév	196 360	198 143	15 966	16 183	2 152	1 910	70	67	5 957	5 771
Mar	227 731	211 288	21 492	29 222	5 583	8 539	74	65	6 900	6 424
Avr	193 738	173 325	22 430	19 091	12 306	7 875	57	51	5 308	4 954
Mai	209 121	204 437	18 092	18 516	4 614	5 667	62	62	6 138	5 852
Jun	204 299		16 718		2 800		52		6 285	
Jul	204 548		14 107		1 294		50		6 039	
Aoû	224 582		18 033		1 995		72		6 653	
Sep	225 005		23 022		2 564		74		6 645	
Oct	216 014		20 956		3 371		244		6 670	
Nov	212 658		20 268		3 283		222		7 833	
Déc	216 197		21 599		2 020		77		6 669	
Année	2 542 372		228 556		43 504		1 140		77 761	
Jan - mai	1 039 069	1 013 898	93 853	99 971	26 177	25 255	349	361	30 967	29 729
	Älteres Bankvieh ³		Grosses Rindvieh		Männliche Kälber		Weibliche Kälber		Schlachtsauen	
	Bétail d'égal plus âgé ³		Gros bétail bovin		Veaux mâles		Veaux femelles		Truies de réforme	
	2022	2023	2022	2023	2022	2023	2022	2023	2022	2023
Jan	14 236	15 781	35 052	36 934	10 107	9 973	5 254	5 713	929	1 457
Feb	13 821	14 728	31 601	32 974	10 813	10 798	5 065	5 171	904	1 090
Mrz	16 615	17 223	36 002	36 218	13 126	13 323	5 800	6 433	1 276	1 390
Apr	14 363	14 507	30 304	29 726	11 642	10 616	5 460	5 577	1 166	1 242
Mai	14 921	16 710	31 754	33 743	12 064	11 671	5 659	6 178	1 373	1 272
Jun	13 327		29 466		10 932		5 426		1 467	
Jul	11 411		29 020		9 080		4 918		1 429	
Aug	12 869		34 358		9 272		5 121		1 818	
Sep	13 136		32 801		8 728		5 426		1 597	
Okt	14 163		36 641		7 961		4 966		1 598	
Nov	18 430		44 014		9 274		5 551		2 023	
Dez	14 439		33 747		10 327		6 295		1 390	
Jahr	171 731		404 760		123 326		64 941		16 970	
Jan - Mai	73 956	78 949	164 713	169 595	57 752	56 381	27 238	29 072	5 648	6 451

¹ Inklusive alte Stiere (Kategorie MA)

² 8 bis 12 Monate alt

³ Älter als 12 Monate

¹ Y inclus les vieux taureaux (catégorie MA)

² Agés de 8 à 12 mois

³ Agés de plus de 12 mois

Inländische Schlachtungen nach Monat, in tausend Schlachtungen

Abattages indigènes par mois, en milliers d'abattages

In thousand slaughtering ~ En milliers d'abattages

— 2023 — 2022 — 2021 — 2020

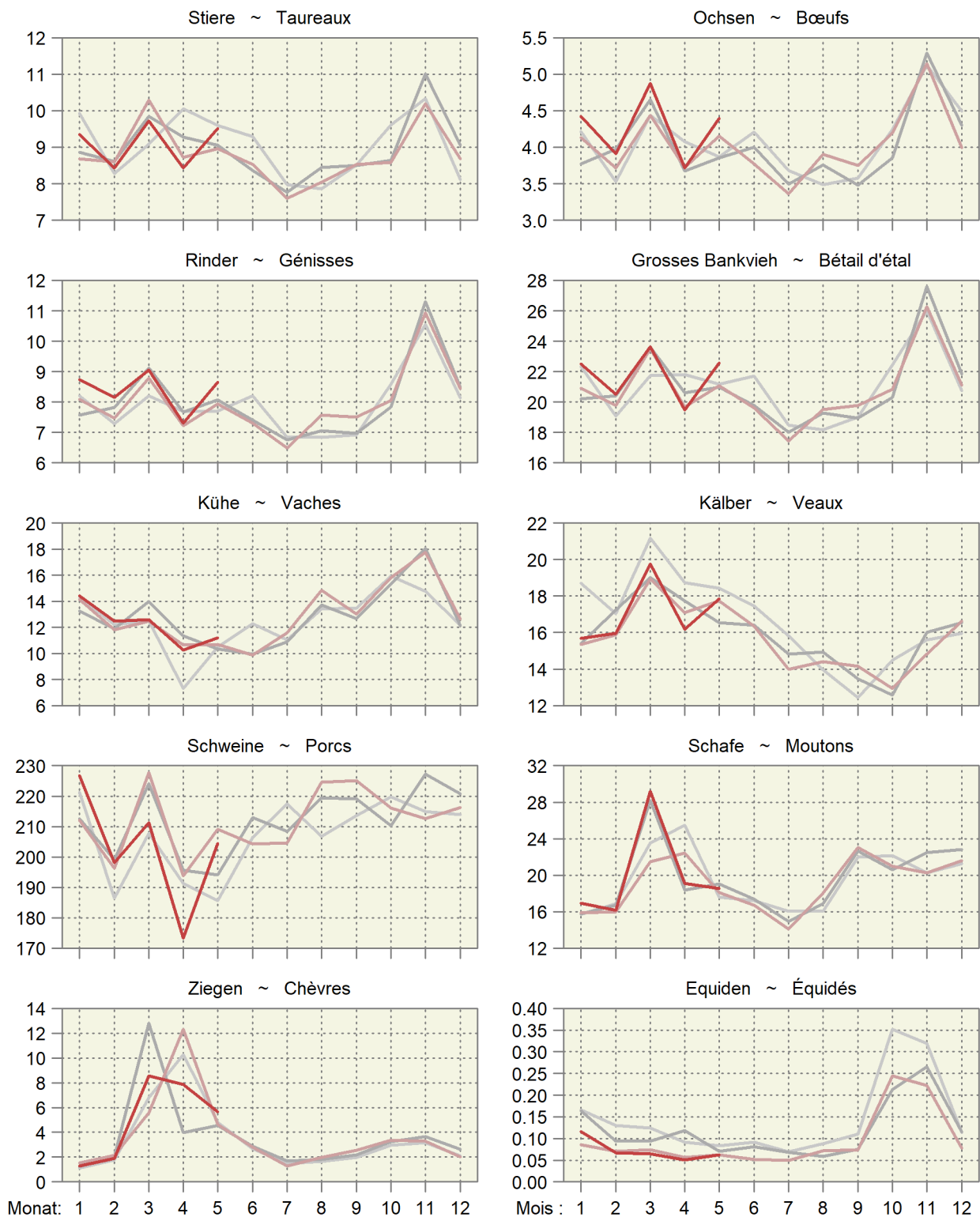

Inländische Schlachtungen über 12 Monate kumuliert Abattages indigènes cumulés sur 12 mois

In tausend Schlachtungen ~ En milliers d'abattages

— 2023 — 2022 — 2021 — 2020

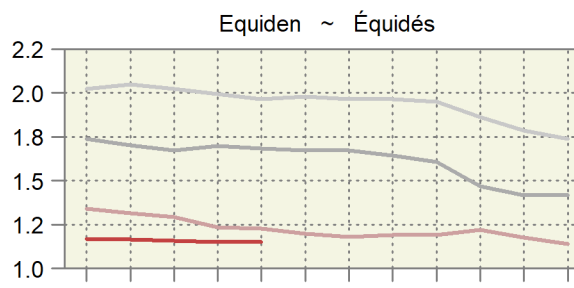
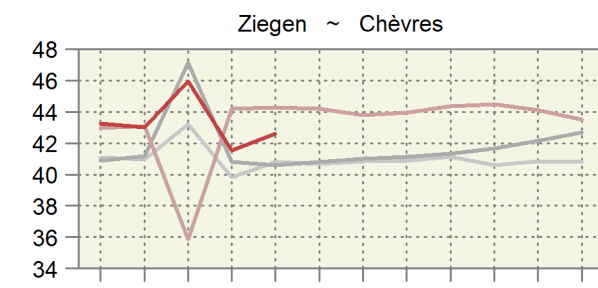
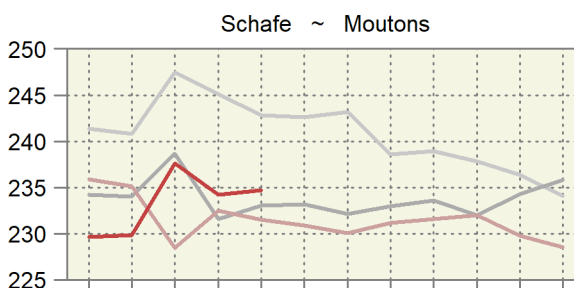
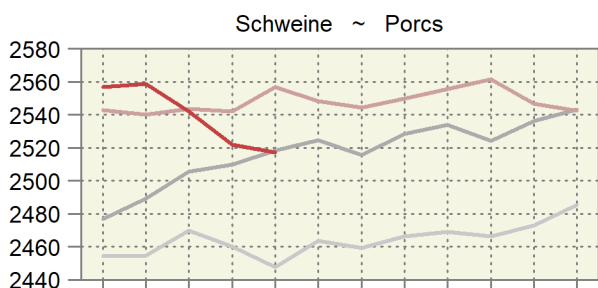
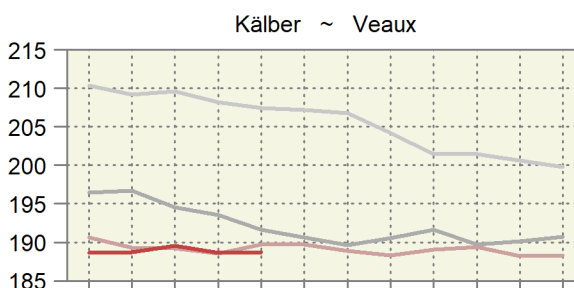
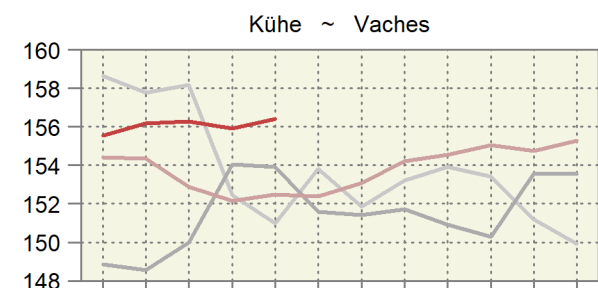
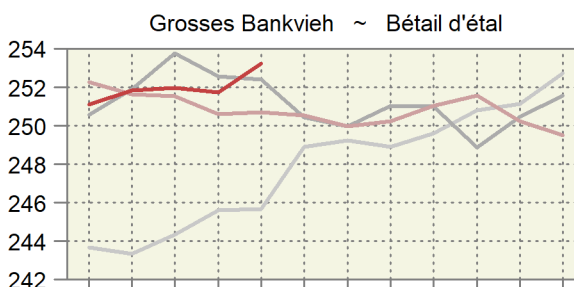
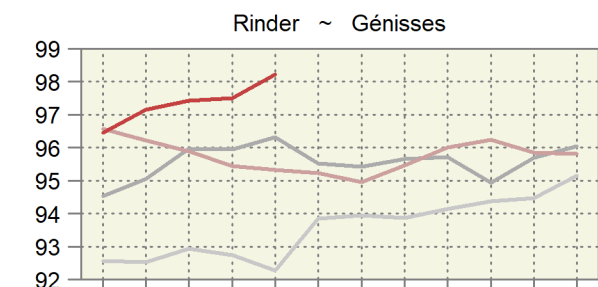
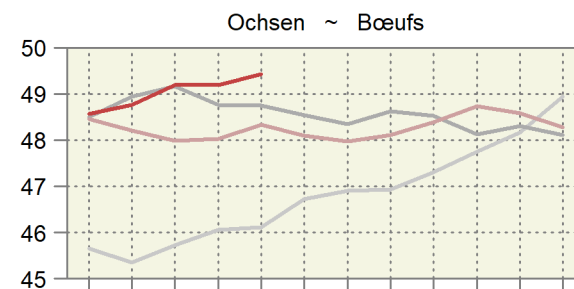
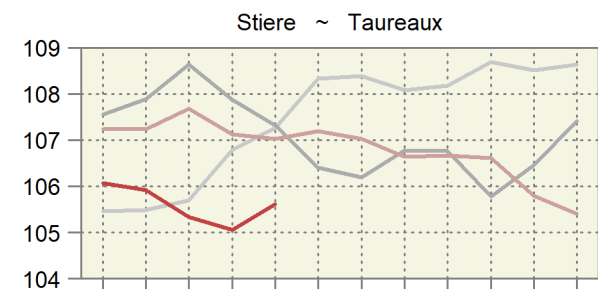

Monat: 1 2 3 4 5 6 7 8 9 10 11 12

Mois: 1 2 3 4 5 6 7 8 9 10 11 12

4.6 Fleischproduktion aus kontrollierten Schlachtungen von inländischem Gross- und Kleinvieh Production de viande des abattages contrôlés de gros et de petit bétail indigène

Tonnen Schlachtgewicht gemäss Definition der Schlachtgewichtsverordnung; geniessbar und ungeniessbar
Poids mort, en tonnes, selon définition de l'ordonnance sur le pesage des animaux abattus ; propres ou impropres à la consommation

Monate Mois	Stiere ~ Taureaux		Ochsen ~ Bœufs		Rinder ~ Génisses		Kühe ~ Vaches		Grossvieh ~ Gros bétail	
	2022	2023 *	2022	2023 *	2022	2023 *	2022	2023 *	2022	2023 *
Jan	2 614	2 819	1 065	1 152	2 157	2 333	4 482	4 509	10 319	10 813
Feb	2 602	2 554	982	1 037	2 005	2 199	3 783	3 965	9 373	9 755
Mrz	3 115	2 962	1 173	1 329	2 353	2 459	3 979	4 018	10 620	10 768
Apr	2 660	2 586	993	1 011	1 943	1 993	3 393	3 283	8 988	8 873
Mai	2 736	2 925	1 101	1 205	2 124	2 356	3 402	3 555	9 362	10 042
Jun	2 586		1 002		1 938		3 111		8 637	
Jul	2 284		879		1 707		3 590		8 461	
Aug	2 420		1 022		1 992		4 463		9 897	
Sep	2 546		966		1 971		3 895		9 378	
Okt	2 561		1 077		2 115		4 754		10 507	
Nov	3 044		1 305		2 876		5 383		12 609	
Dez	2 585		1 021		2 219		3 892		9 717	
Jahr	31 753		12 586		25 402		48 125		117 867	
Jan - Mai	13 727	13 846	5 314	5 734	10 583	11 340	19 038	19 331	48 662	50 251
Jan	Kälber ~ Veaux		Rindvieh ~ Bovins		Schweine ~ Porcs		Schafe ~ Moutons		Ziegen ~ Chèvres	
	2022	2023 *	2022	2023 *	2022	2023 *	2022	2023 *	2022	2023 *
Jan	1 912	1 952	12 230	12 765	19 330	20 967	340	369	23	16
Fév	2 014	2 020	11 387	11 775	17 990	18 054	345	355	28	23
Mar	2 435	2 527	13 055	13 296	20 812	19 112	466	635	56	76
Avr	2 216	2 094	11 204	10 967	17 615	15 651	463	425	107	72
Mai	2 307	2 342	11 669	12 384	18 885	18 347	389	405	45	55
Jun	2 081		10 718		18 481		354		30	
Jul	1 778		10 238		18 253		297		17	
Aoû	1 844		11 741		20 553		373		28	
Sep	1 796		11 174		20 681		478		39	
Oct	1 618		12 125		19 898		442		57	
Nov	1 817		14 425		19 856		424		46	
Déc	2 014		11 731		19 991		457		23	
Année	23 830		141 697		232 345		4 828		501	
Jan - mai	10 884	10 935	59 545	61 186	94 632	92 132	2 004	2 188	260	241

Berechnet aufgrund der Schlachtungen gemäss Tabelle 4.5 und der Durchschnittsgewichte gemäss Tabelle 4.4

Calculé sur la base des abattages selon le tableau 4.5 et des poids moyens selon le tableau 4.4

Agristat

Agristat

Fleischproduktion aus kontrollierten Schlachtungen von inländischem Gross- und Kleinvieh Production de viande des abattages contrôlés de gros et de petit bétail indigène

Über 12 Monate kumulierte Menge; in tausend Tonnen ~ Quantité cumulée sur 12 mois ; en milliers de tonnes

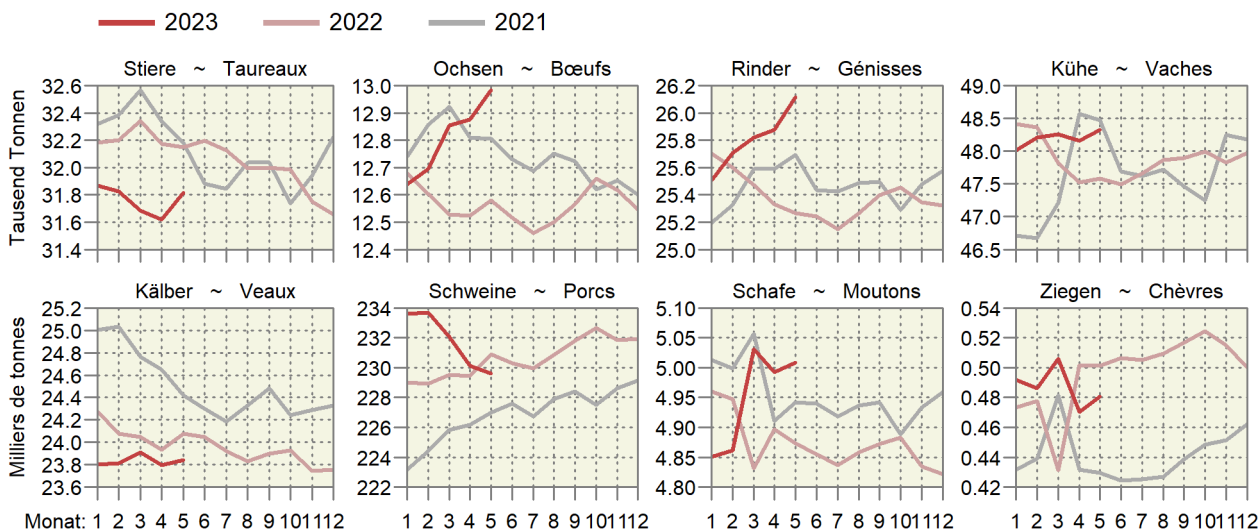

4.7 Fleisch von Gross- und Kleinvieh, verkaufsfertig Viande de gros et de petit bétail, prête à la vente

In Tonnen verkaufsfertigem Fleisch, ohne Fleischanfall aus nicht kontrollierten Hofschlachtungen und Organteile.
Für Einfuhr und Ausfuhr wurden Auszüge der folgenden Zollkapitel verwendet: 1 (Lebendvieh), 2, 16, 19, 21 (Fleisch).
En tonnes de viande prête à la vente, sans viande d'abattages domestiques non contrôlés et sans abats comestibles.
Pour l'exportation et l'importation, des extraits des chapitres suivants : 1 (animaux vivants), 2, 16, 19, 21 (viande).

	Mai			Januar - Mai			
	Mai			Janvier - mai			
	2022	2023 *	%	2022	2023 *	%	
Rindfleisch (Grossviehfleisch)							Viande de bœuf (gros bétail)
Inlandproduktion	6 079	6 544	7.7	31 531	32 669	3.6	Production indigène
Einfuhr in Form von							Importations
Lebendvieh	38	28	-27.4	160	111	-30.3	des animaux vivants
Fleisch	2 148	1 289	-40.0	10 449	8 186	-21.7	de viande
Total	2 186	1 316	-39.8	10 608	8 298	-21.8	Total
Ausfuhr	350	274	-21.6	2 044	1 602	-21.6	Exportations
Verfügbar	7 915	7 586	-4.2	40 095	39 365	-1.8	Disponible
%-Anteil der Einfuhr	27.6	17.4		26.5	21.1		Importation en %
Kalbfleisch							Viande de veau
Inlandproduktion	1 564	1 593	1.8	7 378	7 436	0.8	Production indigène
Einfuhr in Form von							Importations
Lebendvieh	16	14	-10.3	65	55	-15.2	des animaux vivants
Fleisch	26	14	-44.7	121	88	-27.6	de viande
Total	42	28	-31.8	186	142	-23.3	Total
Ausfuhr	-	0	...	1	0	-79.7	Exportations
Verfügbar	1 606	1 621	1.0	7 563	7 578	0.2	Disponible
%-Anteil der Einfuhr	2.6	1.7		2.5	1.9		Importation en %
Schweinefleisch							Viande de porc
Inlandproduktion	13 950	13 577	-2.7	69 904	68 178	-2.5	Production indigène
Einfuhr in Form von							Importations
Lebendvieh	6	4	-29.8	43	10	-77.7	des animaux vivants
Fleisch	928	803	-13.4	4 724	3 523	-25.4	de viande
Total	934	808	-13.5	4 767	3 532	-25.9	Total
Ausfuhr	278	514	84.6	1 442	4 876	...	Exportations
Verfügbar	14 606	13 871	-5.0	73 229	66 834	-8.7	Disponible
%-Anteil der Einfuhr	6.4	5.8		6.5	5.3		Importation en %
Schafffleisch							Viande de mouton
Inlandproduktion	291	303	4.1	1 501	1 641	9.4	Production indigène
Einfuhr in Form von							Importations
Lebendvieh	-	-	...	-	-	...	des animaux vivants
Fleisch	466	413	-11.3	2 480	2 244	-9.5	de viande
Total	466	413	-11.3	2 480	2 244	-9.5	Total
Ausfuhr	0	0	-2.7	0	1	...	Exportations
Verfügbar	758	717	-5.4	3 981	3 884	-2.4	Disponible
%-Anteil der Einfuhr	61.5	57.7		62.3	57.8		Importation en %
Total Fleisch von Schlachttieren							Total de la viande
Inlandproduktion	21 884	22 017	0.6	110 313	109 925	-0.4	d'animaux de boucherie
Einfuhr in Form von							Production indigène
Lebendvieh	60	46	-23.2	267	176	-34.2	Importations
Fleisch	3 568	2 520	-29.4	17 774	14 040	-21.0	des animaux vivants
Total	3 628	2 566	-29.3	18 041	14 216	-21.2	Total
Ausfuhr	628	788	25.5	3 487	6 479	85.8	Exportations
Verfügbar	24 884	23 795	-4.4	124 867	117 661	-5.8	Disponible
%-Anteil der Einfuhr	14.6	10.8		14.4	12.1		Importation en %

Fleischproduktion gemäss Tabelle 4.6

Production de viande selon tableau 4.6

Agristat

Agristat

Fleisch von Gross- und Kleinvieh, verkaufsfertig
Viande de gros et de petit bétail, prête à la vente

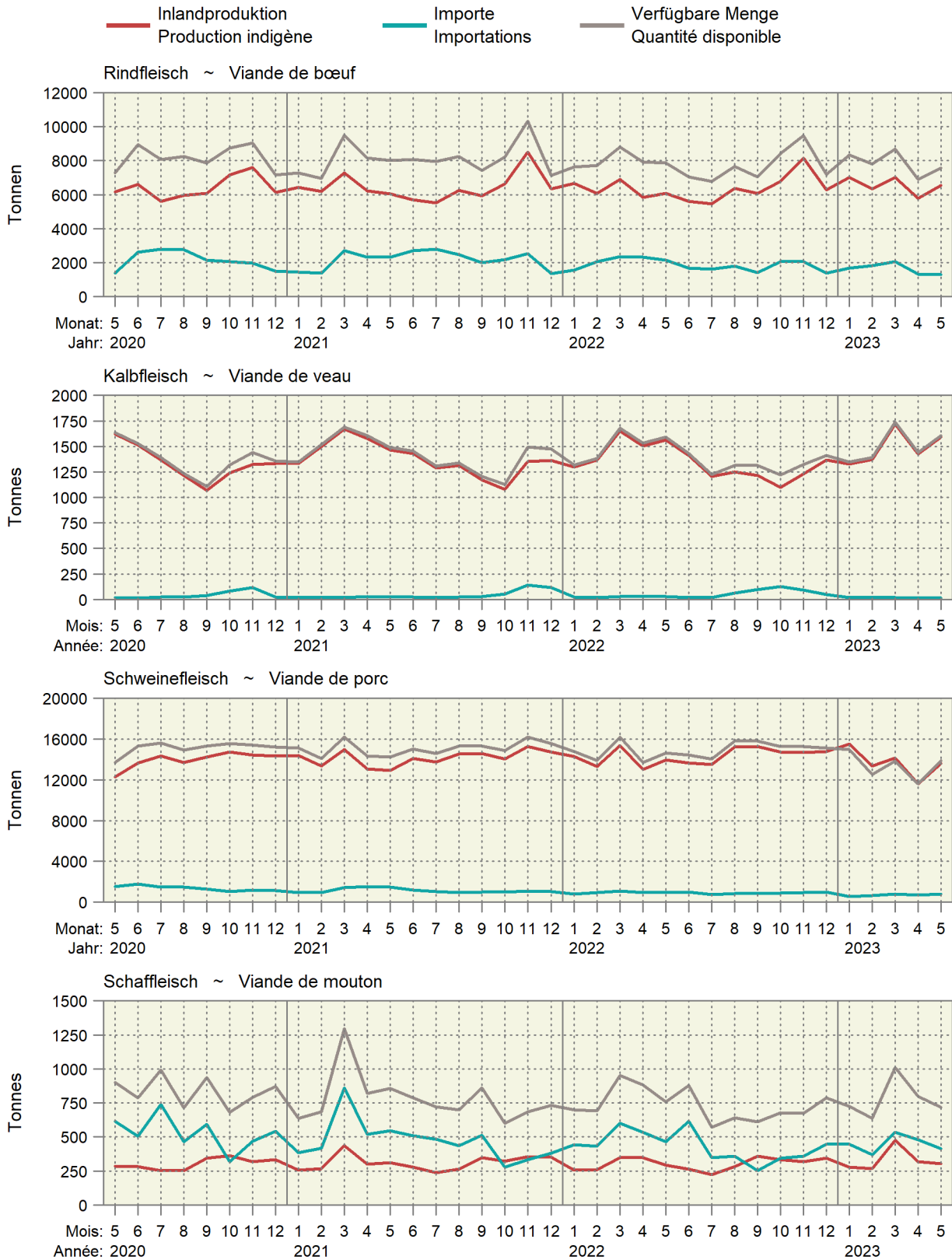

Fleisch von Gross- und Kleinvieh, verkaufsfertig Viande de gros et de petit bétail, prête à la vente

Über 12 Monate kumulierte Werte, in Kilotonnen ~ Valeurs cumulées sur 12 mois, en kilotonnes

— 2023 — 2022 — 2021 — 2020

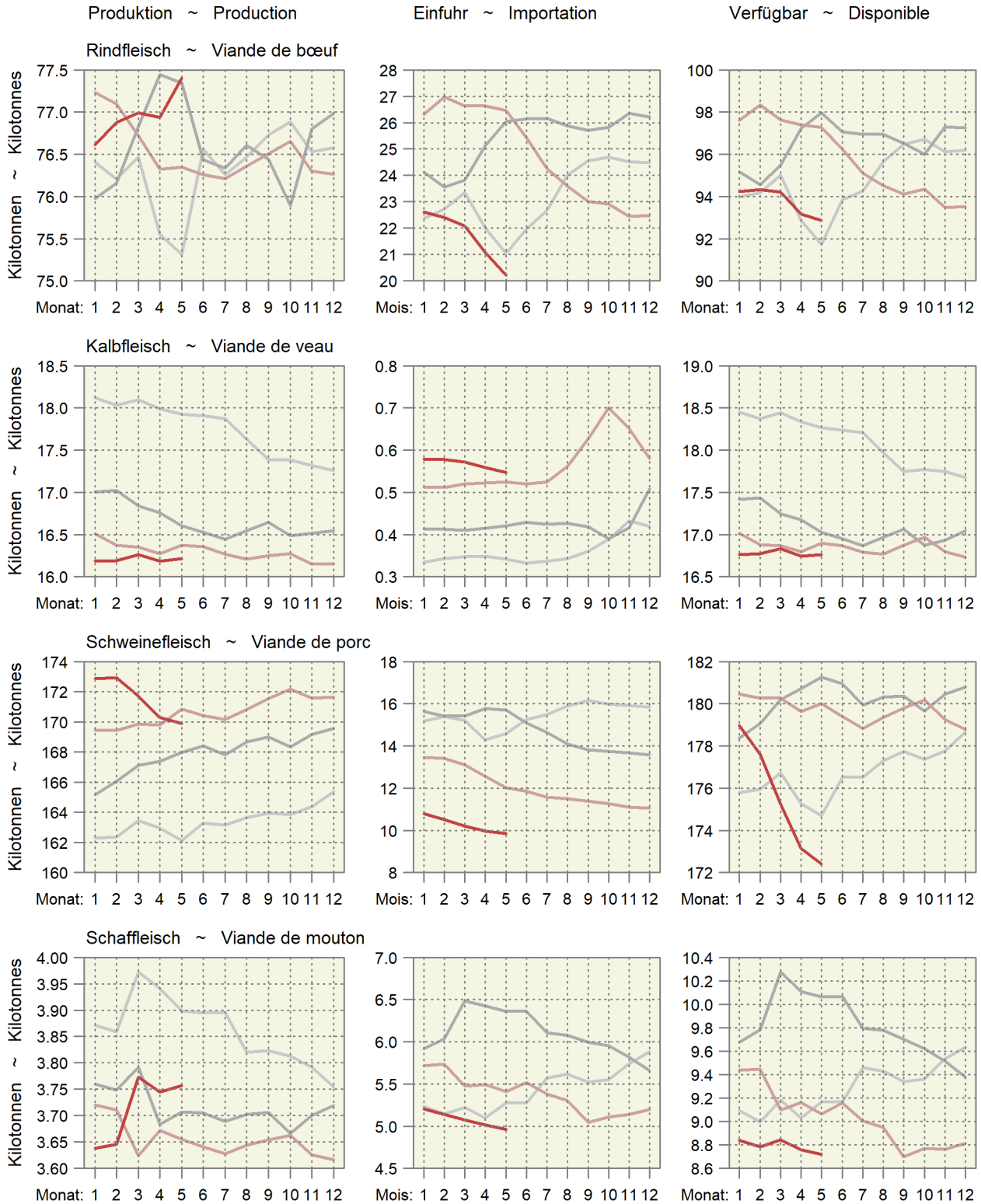

4.8 Schlachtgeflügelproduktion, monatlich erfasste Mengen Production de volaille de boucherie, quantité relevée mensuellement

In Tonnen, ohne Suppenhühner, ohne Organteile, geniessbar und ungeniessbar
En tonnes, sans les poules à bouillir, sans les abats, propres ou impropres à la consommation

Organisation, Erzeugnis	Mai			Januar - Mai			Organisation, produit		
	Mai			Janvier - mai					
	2022	2023	%	2022	2023	%			
Wareneingang, Lebendgewicht								Entrée d'animaux, poids vif	
Bell Poulets	4 245	4 378	3.1	19 892	20 286	2.0	Bell Poulets		
Micarna Poulets	5 834	5 720	-2.0	28 070	27 060	-3.6	Micarna Poulets		
Frifag Poulets	1 905	1 989	4.4	8 999	9 272	3.0	Frifag Poulets		
	Truten	186	244	30.7	1 007	1 098	9.0	Dindes	
Kneuss Poulets	1 136	1 195	5.2	5 553	5 447	-1.9	Kneuss Poulets		
Andere Poulets	215	219	1.7	1 010	1 053	4.3	Autres Poulets		
	Truten	12	9	-22.4	49	48	-2.0	Dindes	
	Übriges Geflügel	7	7	3.3	18	30	64.7	Autre volaille	
Lebendgewicht total	13 540	13 761	1.6	64 598	64 294	-0.5	Poids vif, total		
	2022	2023	Veränd. in t	2022	2023	Variation en t			
Wareneingang, Schlachtgewicht ¹								Entrée d'animaux, poids mort ¹	
Bell Poulets	3 014	3 108	94	14 123	14 403	280	Bell Poulets		
Micarna Poulets	4 142	4 061	-81	19 930	19 213	-717	Micarna Poulets		
Frifag Poulets	1 352	1 412	60	6 389	6 583	194	Frifag Poulets		
	Truten	144	188	44	776	845	70	Dindes	
Kneuss Poulets	807	848	42	3 942	3 868	-75	Kneuss Poulets		
Andere Poulets	153	155	3	717	747	30	Autres Poulets		
	Truten	9	7	-2	37	37	-1	Dindes	
	Übriges Geflügel	3	3	0	9	16	6	Autre volaille	
Schlachtgewicht total	9 624	9 784	160	45 924	45 712	-212	Poids mort, total		
¹ Die Schlachtausbeute							¹ Rendement à l'abattage		
- Poulet: 0.71							- Poulet : 0.71		
- Truten: 0.77							- Dinde : 0.77		
- Übriges Geflügel (Enten, Gänsen, Perlhühner, Wachteln): 0.51							- Autre volaille (canards, oies, pintades, cailles) : 0.51		

Geflügelschlächtereien; Berechnungen durch Agristat

Abattoirs de volailles ; calculs par Agristat

4.9 Produktion, Einfuhr, Ausfuhr und Verbrauch von Geflügelfleisch Production, importations, exportations et consommation de viande de volaille

In Tonnen Schlachtgewicht (SG) oder verkaufsfertig (VFF), genießbar und ungenießbar. Für Einfuhr und Ausfuhr wurden Auszüge der folgenden Zollkapitel verwendet: 2 (unverarbeitetes Fleisch), 16 und 19 (verarbeitetes Fleisch).

En tonnes poids mort (PM) ou prête à la vente (VPV), propre ou impropre à la consommation. Pour l'exportation et l'importation, des extraits des chapitres suivants sont considérés : 2 (viande non transformée), 16 et 19 (viande transformée).

Position	Einheit	Mai			Januar - Mai			Unité	Position
		Mai		%	Januar - Mai		%		
		2022	2023		2022	2023			
Inlandproduktion, Eigenverbrauch der Produzenten und Markt ¹	SG VFF	9 675 7 435	9 836 7 555	1.7 1.6	46 166 35 469	45 953 35 299	-0.5 -0.5	PM VPV	Production indigène, autoconsommation par les producteurs et vente ¹
Einfuhr									Importations
unverarbeitetes Fleisch	VFF	3 894	3 549	-8.9	17 024	15 983	-6.1	VPV	de viande non transformée
verarbeitetes Fleisch	VFF	804	845	5.1	3 829	3 627	-5.3	VPV	de viande transformée
Total	VFF	4 697	4 394	-6.5	20 853	19 610	-6.0	VPV	Total
Ausfuhr									Exportations
unverarbeitetes Fleisch	VFF	27	32	17.6	147	146	-0.4	VPV	de viande non transformée
verarbeitetes Fleisch	VFF	120	354	...	674	987	46.5	VPV	de viande transformée
Total	VFF	147	386	...	821	1 133	38.1	VPV	Total
Verfügbar	VFF	11 986	11 562	-3.5	55 501	53 775	-3.1	VPV	Disponible
Inlandanteil	%	62	65	5.3	64	66	2.7	%	Part indigène

¹ Ohne Suppenhühner, ohne Organteile

¹ Sans les poules à bouillir, sans les abats

Verfügbare Menge, Inlandproduktion und Importe von Geflügelfleisch Quantité disponible, production indigène et importation de viande de volaille

Verkaufsfertiges Fleisch (VVF) in Tonnen ~ Viande prête à la vente (VPV) en tonnes

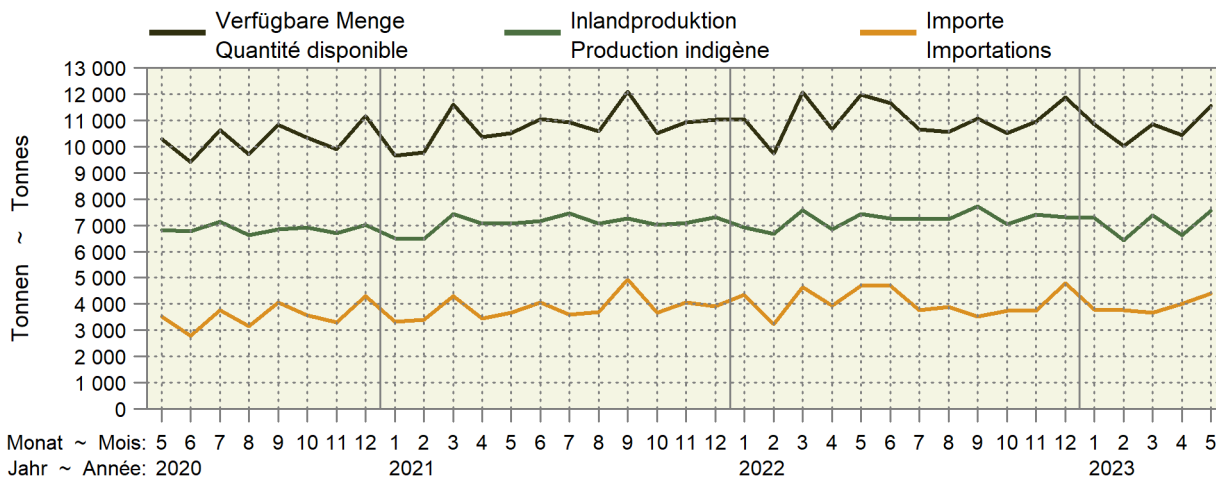

Inlandproduktion und Importe als 12-Monats-Mittel Production indigène et importations comme moyenne glissante sur 12 mois

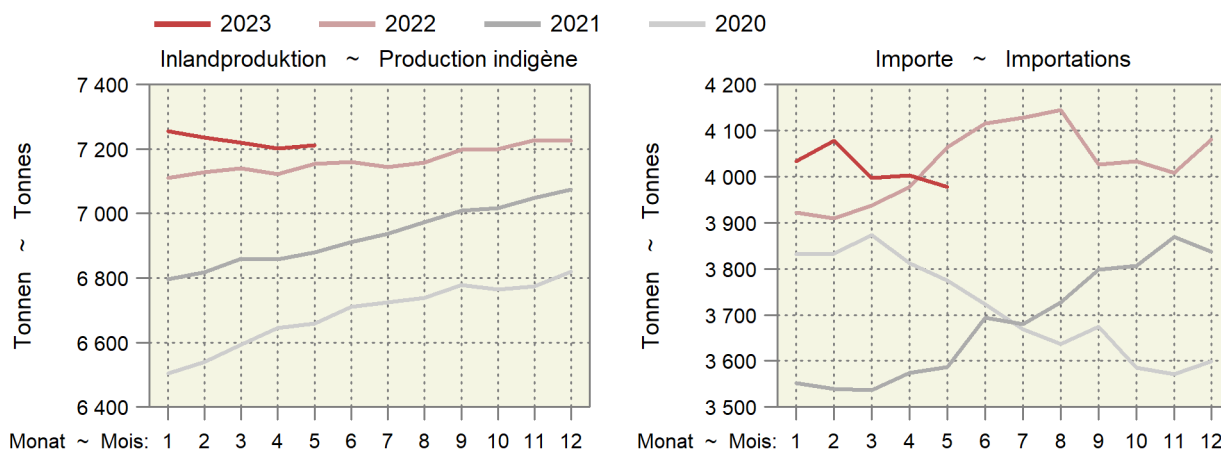

4.10 Produktion und Einfuhr von Eiern Production et importation d'œufs

Position	Einheit Unité	Mai			Januar - Mai			Position
		2022	2023	%	2022	2023	%	
Inlandproduktion ¹	1000 St. ~ Pce	91 252	86 259	-5.5	477 999	445 430	-6.8	Production indigène ¹
Einfuhr								Importation
Gesamteinfuhr nach Gewicht								Importation par poids
Schaleneier ²	t	1 757	2 271	29.3	9 588	11 742	22.5	Œufs en coquille ²
Flüssigeier ³	t	786	677	-13.9	3 542	3 326	-6.1	Œufs liquides ³
Trockeneier ⁴	t	56	54	-3.9	277	238	-14.2	Œufs secs ⁴
Bruteier ⁵	t	280	289	3.3	1 338	1 165	-13.0	Œufs à couvrir ⁵
Zur menschlichen Ernährung, umgerechnet in Stück								Pour l'alimentation humaine, converti en pièces
Schaleneier ⁶	1000 St. ~ Pce	29 140	37 675	29.3	159 058	194 794	22.5	Œufs en coquille ⁶
Flüssigeier ⁷	1000 St. ~ Pce	16 172	13 926	-13.9	72 889	68 440	-6.1	Œufs liquides ⁷
Trockeneier ⁸	1000 St. ~ Pce	4 483	4 309	-3.9	22 170	19 017	-14.2	Œufs secs ⁸
Total	1000 St. ~ Pce	49 794	55 910	12.3	254 116	282 251	11.1	Total
Verfügbar zur menschlichen Ernährung	1000 St. ~ Pce	141 046	142 170	0.8	732 116	727 681	-0.6	Disponible pour l'alimentation humaine
Einfuhr von Schaleneiern (ohne Bruteier)								Importations d'œufs en coquille (sans les œufs à couvrir)
Wert franko Grenze	1000 CHF	3 414	5 530	62.0	16 793	29 500	75.7	Valeur franco frontière
Preis franko Grenze	Rp./Ei ~ Ct./œuf	12	15	25.3	11	15	43.4	Prix franco frontière

¹ Schätzung auf der Basis der monatlichen Einstellungen von Junghennen
² Zolltarifnummern: 0407.2110, 2190, 2910, 2990, 9010, 9090
³ Zolltarifnummern: 0408.1910, 1990, 9910, 9990, 3502.1910, 1990
⁴ Zolltarifnummern: 0408.1110, 1190, 9110, 9190, 3502.1110, 1190
⁵ Zolltarifnummern: 0407.1110, 1190, 1910, 1990
⁶ Berechnungsgrundlage: 1kg Schaleneier = 16.6 Eier
⁷ Berechnungsgrundlage: 1kg Flüssigeier ohne Schale = 20.58 Eier
⁸ Berechnungsgrundlage: 1kg Trockeneier ohne Schale = 80 Eier

¹ Estimation sur la base de la mise en poulailler mensuelle de poulettes
² Numéros du tarif douanier : 0407.2110, 2190, 2910, 2990, 9010, 9090
³ Numéros du tarif douanier : 0408.1910, 1990, 9910, 9990, 3502.1910, 1990
⁴ Numéros du tarif douanier : 0408.1110, 1190, 9110, 9190, 3502.1110, 1190
⁵ Numéros du tarif douanier : 0407.1110, 1190, 1910, 1990
⁶ Base de calcul : 1 kg d'œufs en coquille = 16.6 œufs
⁷ Base de calcul : 1 kg d'œufs liquides sans coquille = 20.58 œufs
⁸ Base de calcul : 1 kg d'œufs secs sans coquille = 80 œufs

Agristat; Aviforum; Bundesamt für Zoll und Grenzsicherheit (BAZG)

Agristat; Aviforum; Office fédéral de la douane et de la sécurité des frontières (OFDF)

Importe und Inlandproduktion von Eiern Importation et production indigène d'œufs

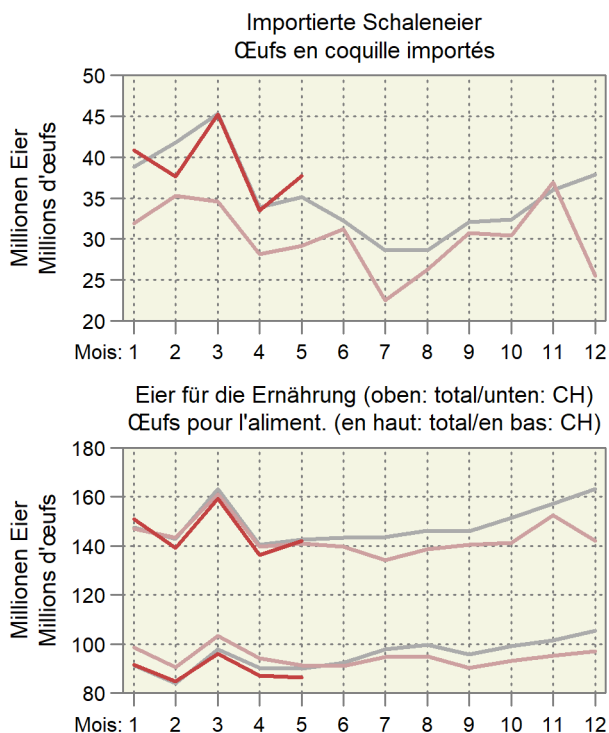
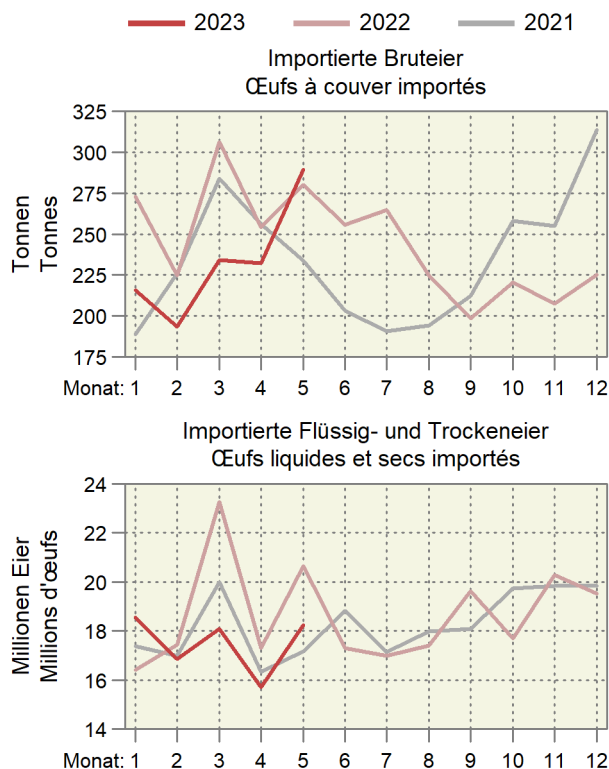

4.11 Produktion von Küken, mutmasslicher Anfall von Junghennen und Pouletfleisch Production de poussins, production estimée de poulettes et de viande de poulet

Monate	Inländische Hennenkükenproduktion und Einfuhr ¹ , Stück				Inländische Mastkükenproduktion und Einfuhr ¹ , Stück			
Mois	Production indigène de poussins de poules pondeuses et importation ¹ , pièces				Production indigène de poussins de type chair et importation ¹ , pièces			
	2021	2022	2023	%	2021	2022	2023	%
Januar	490 654	493 924	414 495	-16.1	6 646 491	6 988 977	6 908 644	-1.1
Februar	326 961	327 015	331 551	1.4	6 245 643	6 341 690	6 192 804	-2.3
März	313 914	303 934	310 084	2.0	7 006 733	6 950 107	6 868 588	-1.2
April	303 186	330 580	322 569	-2.4	6 735 941	6 896 538	6 693 778	-2.9
Mai	422 436	420 134	477 145	13.6	7 096 353	6 960 925	7 051 107	1.3
Juni	472 484	365 139			6 807 120	6 777 975		
Juli	155 411	141 843			6 893 759	6 979 192		
August	127 838	98 943			6 987 238	7 038 412		
September	462 935	427 564			6 710 032	6 572 178		
Oktober	143 680	110 684			6 936 612	6 976 218		
November	61 478	47 624			6 671 224	6 563 621		
Dezember	310 301	365 335			7 039 125	6 836 303		
Jahr	3 591 275	3 432 720			81 776 271	81 882 138		

Monate	Junghennenanfall (-einstellungen) ² , Stück				Poulets ³ , Tonnen			
Mois	Production de poulettes (mise en poullaier) ² , pièces				Poulets ³ , tonnes			
	2021	2022	2023	%	2021	2022	2023	%
Janvier	122 605	124 003	95 975	-22.6	8 011	8 622	8 427	-2.3
Février	462 409	449 047	414 737	-7.6	8 329	8 822	8 644	-2.0
Mars	166 675	139 369	107 364	-23.0	8 108	8 383	8 239	-1.7
Avril	68 399	59 633	46 195	-22.5	8 334	8 359	8 214	-1.7
Mai	316 267	300 992	354 375	17.7	8 642	8 708	8 529	-2.1
Juin	475 934	479 106	402 061	-16.1	8 699	8 715	8 644	-0.8
Juillet	317 152	317 205	321 605	1.4	8 744	8 640		
Août	304 496	294 816	300 781	2.0	8 616	8 652		
Septembre	294 090	320 662	312 892	-2.4	8 729	8 815		
Octobre	409 763	407 530	462 831	13.6	8 614	8 559		
Novembre	458 309	354 185			8 582	8 520		
Décembre	150 748	137 588			8 558	8 515		
Année	3 546 847	3 384 137			101 966	103 310		

¹ Die Wochenmeldungen werden jeweils anhand der Zahl der Wochentage auf die Monate aufgeteilt
² Annahme: Abgang von 3 % der Küken bis zum Legebeginn nach rund 5 Monaten
³ Annahmen: Abgang von 2.5 % der Küken bis zur Schlachtreife nach rund 45 Tagen, durchschnittliches Schlachtgewicht von 1.29 kg

¹ Les indications des rapports hebdomadaires sont réparties sur les mois en fonction du nombre des jours de chaque semaine et leur appartenance aux mois respectifs
² Supposition : Mortalité de 3 % des poussins entre la naissance et le début de la ponte environ 5 mois plus tard
³ Suppositions : Mortalité de 2.5 % jusqu'à la fin de la période d'engraisement après 45 jours, poids mort moyen de 1.29 kg

5. Aussenhandel ~ Commerce extérieur

Im Mai lag die exportierte Käsemenge erstmals seit mehr als einem Jahr wieder über dem Vorjahreswert, und zwar um 509 Tonnen bzw. 9,6% (Tabelle 5.6). Im Vergleich dazu haben die Importe um 2,9% abgenommen. Von der Zunahme der Exporte hat v.a. der Frischkäse profitiert (Tabelle 5.8). Die Einfuhren von Produktionsmitteln lagen Ende Mai kumuliert ausser beim Saatgut weiterhin unter dem Vorjahresniveau (Tabelle 5.15). Wertmässig ist bei den Maschinen zusätzlich zum Saatgut ebenfalls eine Steigerung feststellbar. Die Durchschnittspreise der importierten Produktionsmittel sind aktuell eher rückläufig.

En mai, pour la première fois depuis plus d'un an, la quantité de fromage exportée était supérieure à celle de l'année précédente, soit de 509 tonnes ou 9,6% (tableau 5.6). En comparaison, les importations ont diminué de 2,9%. L'augmentation des exportations a surtout profité au fromage frais (tableau 5.8). Fin mai, les importations cumulées d'agents de production étaient toujours inférieures à celles de l'année précédente, sauf pour les semences (tableau 5.15). En valeur, on constate également une hausse pour les machines. Les prix moyens des agents de production importés sont actuellement plutôt à la baisse.

5.1 Einfuhr von Getreide und Getreideprodukten Importations de céréales et de produits à base de céréales

Zolltarif: Kapitel 10 (Getreide), Auszüge aus Kapitel 11 (Müllereierzeugnisse) und Kapitel 19 (Zubereitungen auf der Grundlage von Getreide, Mehl, Stärke oder Milch, Backwaren)

Tarif douanier : chapitre 10 (céréales), extraits du chapitre 11 (produits de la minoterie) et du chapitre 19 (préparations sur la base de céréales, de farine, d'amidon ou de lait, produits de la boulangerie)

Getreidearten	Mai ~ Mai			Januar - Mai ~ Janvier - mai			Variétés de céréales
	2022	2023	Veränderung in %	2022	2023	Variation en %	
	Menge in Tonnen ~ Quantité en tonnes						
Hartweizen	3 554	7 119	...	22 750	27 654	21.6	Blé dur
Weichweizen und Mengkorn	58 030	35 940	-38.1	254 409	225 225	-11.5	Blé
Roggen	51	195	...	747	843	12.8	Seigle
Gerste	17 584	4 865	-72.3	57 011	27 970	-50.9	Orge
Hafer	7 568	4 814	-36.4	28 091	19 413	-30.9	Avoine
Mais	23 726	19 868	-16.3	109 909	91 700	-16.6	Maïs
Reis	12 105	13 860	14.5	50 165	45 323	-9.7	Riz
Körnersorghum	32	0	-99.3	48	32	-32.3	Sorgho à grains
Buchweizen	3	4	42.4	74	54	-26.8	Sarrasin
Hirse	121	255	...	643	810	26.0	Millet
Kanariensaat	1	1	3.2	73	29	-59.7	Alpiste
Triticale	-	-	...	-	53	...	Triticale
Andere Getreide	97	77	-21.0	870	409	-52.9	Autres céréales
Total Getreide	122 871	86 998	-29.2	524 789	439 517	-16.2	Céréales, total
Getreidemehl	1 475	1 547	4.9	7 919	6 843	-13.6	Farine de céréales
Grütze, Griess, Pellets	739	988	33.8	3 423	4 217	23.2	Gruau, semoule, pellets
Getreidekörner, bearbeitet; Getreidekeime	1 957	1 303	-33.4	6 893	5 800	-15.9	Grains, travaillés ; germes de céréales
Malz	7 587	6 827	-10.0	32 636	33 744	3.4	Malt
Getreidestärke	2 648	1 878	-29.1	12 247	10 197	-16.7	Amidons de céréales
Total Müllereierzeugnisse, Malz und Stärke	14 405	12 543	-12.9	63 117	60 800	-3.7	Produits de la minoterie, malt et amidon, total
Teigwaren	6 055	6 151	1.6	31 633	29 589	-6.5	Pâtes alimentaires
Biskuits, Waffeln	2 116	2 051	-3.0	9 989	10 383	3.9	Biscuits, gaufres
Brot, gewöhnl. Backwaren	1 003	942	-6.1	4 987	4 731	-5.1	Pain la boulangerie ordinaire
Back- und Konditoreiwaren	9 215	8 794	-4.6	47 304	47 088	-0.5	Prod. de la boulang., pâtiss. et biscuiterie
Andere Zubereitungen	5 592	5 588	-0.1	28 426	27 149	-4.5	Autres préparations
Total verarbeit. Nahrungs- mittel auf Getreidebasis	23 981	23 527	-1.9	122 339	118 941	-2.8	Préparations sur la base de céréales, total
	Wert in tausend CHF, franco Grenze, unverzollt ~ Valeur en milliers de CHF, franco frontière, non dédouanée						
Hartweizen	1 840	4 789	...	10 995	17 502	59.2	Blé dur
Weichweizen und Mengkorn	24 473	12 016	-50.9	96 448	77 357	-19.8	Blé
Roggen	17	105	...	324	446	37.7	Seigle
Gerste	6 669	1 288	-80.7	20 003	8 923	-55.4	Orge
Hafer	2 578	1 751	-32.1	9 484	7 471	-21.2	Avoine
Mais	9 733	6 270	-35.6	47 120	39 435	-16.3	Maïs
Reis	10 785	11 100	2.9	42 139	43 178	2.5	Riz
Körnersorghum	21	3	-83.5	50	58	16.0	Sorgho à grains
Buchweizen	7	12	69.8	150	115	-23.5	Sarrasin
Hirse	107	184	71.8	556	597	7.5	Millet
Kanariensaat	1	1	33.2	64	31	-51.0	Alpiste
Triticale	-	-	...	-	17	...	Triticale
Andere Getreide	678	725	6.9	3 802	1 735	-54.4	Autres céréales
Total Getreide	56 908	38 243	-32.8	231 134	196 865	-14.8	Céréales, total
Getreidemehl	1 379	1 404	1.8	6 582	6 239	-5.2	Farine de céréales
Grütze, Griess, Pellets	675	793	17.4	2 950	3 610	22.4	Gruau, semoule, pellets
Getreidekörner, bearbeitet; Getreidekeime	1 529	1 184	-22.5	5 436	5 756	5.9	Grains, travaillés ; germes de céréales
Malz	4 001	4 540	13.5	16 344	22 646	38.6	Malt
Getreidestärke	3 753	3 259	-13.2	16 534	17 759	7.4	Amidons de céréales
Total Müllereierzeugnisse, Malz und Stärke	11 337	11 180	-1.4	47 846	56 010	17.1	Produits de la minoterie, malt et amidon, total
Teigwaren	15 311	16 328	6.6	79 575	79 260	-0.4	Pâtes alimentaires
Biskuits, Waffeln	9 625	10 206	6.0	44 543	51 700	16.1	Biscuits, gaufres
Brot, gewöhnl. Backwaren	1 740	1 790	2.9	8 287	8 768	5.8	Pain, boulangerie ordinaire
Back- und Konditoreiwaren	33 939	37 796	11.4	173 118	196 545	13.5	Prod. de la boulang., pâtiss. et biscuiterie
Andere Zubereitungen	18 911	20 968	10.9	94 541	103 156	9.1	Autres préparations
Total verarbeit. Nahrungs- mittel auf Getreidebasis	79 527	87 088	9.5	400 064	439 429	9.8	Préparations sur la base de céréales, total

5.2 Einfuhr von Gemüse Importations de légumes

Einfuhrmenge in Tonnen; Zolltarif: Kapitel 7
Quantité d'importation en tonnes ; tarif douanier : chapitre 7

Gemüsearten	Mai ~ Mai			Januar - Mai ~ Janvier - mai			Variétés de légumes
	2022	2023	Veränderung in %	2022	2023	Variation en %	
Salate	978	1 337	36.7	21 021	21 349	1.6	Salades
Chicorée Witloof	199	272	36.7	570	752	31.9	Chicorée Witloof
Cicorino	226	241	6.6	925	891	-3.7	Cicorino
Eichenlaub	0	0	...	612	626	2.4	Feuilles de chêne
Eisbergsalate	55	276	...	8 484	8 832	4.1	Laitue iceberg
Endivien	35	89	...	4 246	4 152	-2.2	Chicorée
Kopfsalate	0	0	-20.0	2 303	2 322	0.8	Laitue pommée
Nüsslisalat	17	19	9.3	163	265	62.4	Rampon
Übrige	445	441	-1.0	3 718	3 509	-5.6	Autres
Tomaten	3 064	3 319	8.3	23 587	23 925	1.4	Tomates
Kohlgemüse	1 723	2 136	24.0	22 561	20 269	-10.2	Choux
Blumenkohl	1 147	1 372	19.6	14 442	14 276	-1.1	Chou-fleur
Broccoli	-	-	...	-	-	...	Broccoli
Übrige	576	765	32.7	8 119	5 993	-26.2	Autres
Wurzel- und Knollengemüse	1 567	760	-51.5	10 174	7 761	-23.7	Légumes-racines et -tubercules
Fenchel	385	425	10.5	4 442	4 629	4.2	Fenouil
Radieschen	6	5	-6.2	291	292	0.1	Radis
Sellerie	249	258	3.5	2 102	1 909	-9.2	Céleri
Übrige	927	72	-92.3	3 339	932	-72.1	Autres
Zwiebeln	3 250	2 655	-18.3	9 888	7 157	-27.6	Oignons
Lauch	119	112	-6.2	2 416	1 530	-36.7	Poireau
Karotten	2 676	461	-82.8	3 220	961	-70.2	Carottes
Gurken	893	1 159	29.9	10 775	11 406	5.9	Concombres
Küchenkräuter	61	66	7.8	834	870	4.3	Herbes potagères
Petersilie	43	46	5.5	721	746	3.4	Persil
Übrige	18	20	13.2	113	124	9.5	Autres
Zucchetti	-	-	...	-	-	...	Courgettes
Hülsenfrüchte	509	538	5.6	2 504	2 450	-2.2	Légumineuses
Andere Gemüse	9 996	10 031	0.3	46 962	45 956	-2.1	Autres légumes
Total frisches Gemüse	24 837	22 574	-9.1	153 943	143 633	-6.7	Légumes frais, total
Kartoffeln ¹	12 276	11 803	-3.9	64 776	43 184	-33.3	Pommes de terre ¹
Pilze, frisch oder gekühlt	405	450	11.1	2 140	2 287	6.9	Champignons, frais ou réfrigérés
Gemüse ² , gefroren	887	774	-12.7	5 182	5 185	0.1	Légumes ² , congelés
Gemüse ² , vorläufig haltbar gemacht	90	295	...	569	1 177	...	Légumes ² , conservés provisoirement
Gemüse ² , getrocknet	225	302	33.9	1 351	1 277	-5.4	Légumes ² , séchés
Hülsenfrüchte, getrocknet	1 541	2 947	91.3	12 133	12 514	3.1	Légumineuses, sèches
Maniok, Süsskartoffeln u.ä.	511	453	-11.3	2 891	2 676	-7.4	Manioc, patates douces et autres
Pflanzkartoffeln, Setz Zwiebeln	0	95	...	5 712	7 758	35.8	Plants de pomme de terre, petits oignons à planter
Total Kapitel 7	40 772	39 694	-2.6	248 697	219 691	-11.7	Chapitre 7, total

¹ Ohne Pflanzkartoffeln

² Inklusiv Pilze und Kartoffeln

¹ Sans plants de pomme de terre

² Y compris champignons et pommes de terre

./.

Importe von Frischgemüse nach Monat, Menge Importation de légumes frais par mois, quantité

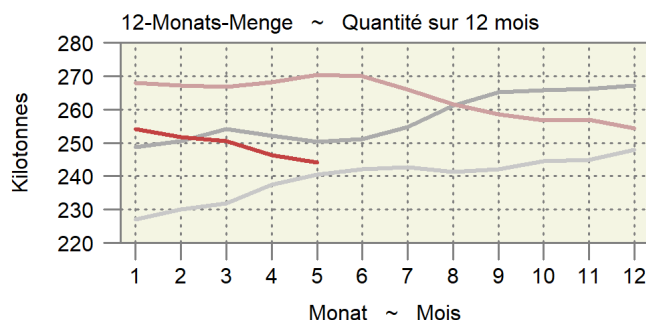
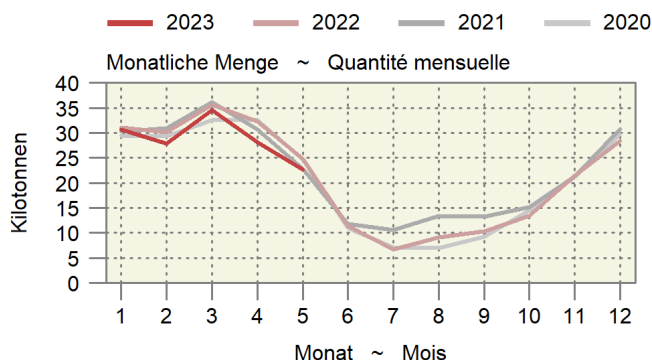

5.2 Einfuhr von Gemüse Importations de légumes

Einfuhrwert in tausend CHF, franko Grenze, unverzollt; Zolltarif: Kapitel 7
Valeur d'importation en milliers de CHF, franco frontière, non dédouanée; tarif douanier: chapitre 7

Gemüsearten	Mai ~ Mai			Januar - Mai ~ Janvier - mai			Variétés de légumes
	2022	2023	Veränderung in %	2022	2023	Variation en %	
Salate	1 961	2 426	23.7	37 398	40 391	8.0	Salades
Chicorée Witloof	543	862	58.7	1 950	2 785	42.8	Chicorée Witloof
Cicorino	451	341	-24.4	1 991	1 544	-22.5	Cicorino
Eichenlaub	0	0	...	1 864	1 773	-4.9	Feuilles de chêne
Eisbergsalate	145	381	...	13 263	15 344	15.7	Laitue iceberg
Endivien	62	110	77.8	5 685	5 784	1.7	Chicorée
Kopfsalate	3	2	-23.8	4 318	4 351	0.7	Laitue pommée
Nüsslisalat	76	78	2.3	741	1 355	82.9	Rampon
Übrige	681	652	-4.2	7 587	7 455	-1.7	Autres
Tomaten	7 499	8 328	11.0	61 245	65 591	7.1	Tomates
Kohlgemüse	3 074	4 386	42.7	38 073	41 021	7.7	Choux
Blumenkohl	2 324	3 378	45.4	27 534	31 317	13.7	Chou-fleur
Broccoli	-	-	...	-	-	...	Broccoli
Übrige	750	1 008	34.3	10 539	9 704	-7.9	Autres
Wurzel- und Knollengemüse	1 615	1 342	-16.9	14 907	12 143	-18.5	Légumes-racines et -tubercules
Fenchel	626	754	20.4	8 741	7 116	-18.6	Fenouil
Radieschen	15	17	13.5	565	666	18.0	Radis
Sellerie	392	431	10.0	2 973	2 753	-7.4	Céleri
Übrige	582	139	-76.0	2 629	1 607	-38.9	Autres
Zwiebeln	2 008	2 919	45.3	8 941	10 015	12.0	Oignons
Lauch	142	162	13.9	3 009	2 065	-31.4	Poireau
Karotten	1 950	909	-53.4	3 348	2 510	-25.0	Carottes
Gurken	1 302	1 548	19.0	20 962	23 122	10.3	Concombres
Küchenkräuter	334	339	1.5	3 495	3 356	-4.0	Herbes potagères
Petersilie	152	132	-12.9	2 471	2 145	-13.2	Persil
Übrige	182	207	13.5	1 024	1 211	18.2	Autres
Zucchetti	-	-	...	-	-	...	Courgettes
Hülsenfrüchte	1 864	1 876	0.6	8 871	8 924	0.6	Légumineuses
Andere Gemüse	31 129	32 450	4.2	148 326	152 377	2.7	Autres légumes
Total frisches Gemüse	52 878	56 684	7.2	348 576	361 515	3.7	Légumes frais, total
Kartoffeln ¹	7 129	7 524	5.5	30 929	24 618	-20.4	Pommes de terre ¹
Pilze, frisch oder gekühlt	2 285	2 219	-2.9	13 262	13 506	1.8	Champignons, frais ou réfrigérés
Gemüse ² , gefroren	1 640	1 802	9.9	10 289	11 580	12.6	Légumes ² , congelés
Gemüse ² , vorläufig haltbar gemacht	411	566	37.7	1 900	2 714	42.9	Légumes ² , conservés provisoirement
Gemüse ² , getrocknet	2 086	2 475	18.7	13 982	12 545	-10.3	Légumes ² , séchés
Hülsenfrüchte, getrocknet	1 781	2 357	32.4	12 292	12 058	-1.9	Légumineuses, sèches
Maniok, Süsskartoffeln u.ä.	739	730	-1.2	4 148	3 951	-4.8	Manioc, patates douces et autres
Pflanzkartoffeln, Setz Zwiebeln	1	58	...	3 892	5 526	42.0	Plants de pomme de terre, petits oignons à planter
Total Kapitel 7	68 950	74 416	7.9	439 269	448 012	2.0	Chapitre 7, total

¹ Ohne Pflanzkartoffeln

² Inklusiv Pilze und Kartoffeln

¹ Sans plants de pomme de terre

² Y compris champignons et pommes de terre

5.3 Einfuhr von Früchten und Nüssen Importations de fruits et de noix

Einfuhrmenge in Tonnen; Zolltarif: Kapitel 8
Quantité d'importation en tonnes ; tarif douanier : chapitre 8

Zoll- Unterkapitel	Fruchtarten	Mai ~ Mai			Januar - Mai ~ Janvier - mai			Variétés de fruits
		2022	2023	Veränderung in %	2022	2023	Variation en %	
801	Kokos-, Para- und Cashewnüsse	483	452	-6.3	2 329	1 976	-15.2	Noix de coco, noix du Brésil et noix du cajou
802	Anderer Nüsse und Schalenfrüchte	2 519	1 847	-26.7	11 955	10 187	-14.8	Autres noix et fruits à écales
803	Bananen	8 925	8 846	-0.9	44 514	45 132	1.4	Bananen
804	Datteln, Feigen, Ananas, Avocados und Mangos	4 978	5 257	5.6	26 039	26 187	0.6	Dattes, figues, ananas, avocats et mangues
805	Zitrusfrüchte	7 978	7 414	-7.1	72 178	71 306	-1.2	Agrumes
806	Weintrauben	1 289	1 373	6.6	6 708	6 862	2.3	Raisins
	Tafeltrauben	990	1 025	3.5	5 093	5 268	3.4	Raisin de table
	Trauben für Wein	-	-	...	0	0	-50.0	Raisin à vin
	Getrocknete Trauben	298	348	16.5	1 615	1 594	-1.3	Raisin sec
807	Melonen und Papaya	9 826	9 102	-7.4	15 210	14 495	-4.7	Melon et papaye
808	Äpfel, Birnen und Quitten, frisch	2 565	2 370	-7.6	9 513	7 952	-16.4	Pommes, poires et coings, frais
	Äpfel	690	578	-16.2	2 881	1 842	-36.1	Pommes
	Birnen und Quitten	1 875	1 720	-8.3	6 632	6 038	-9.0	Poires et coings
	Mostobst	0	72	...	0	72	...	Fruits à cidre
809	Steinobst, frisch	6 343	5 805	-8.5	7 854	7 057	-10.2	Fruits à noyau, frais
	Aprikosen	1 994	1 832	-8.2	2 007	1 943	-3.2	Apricots
	Kirschen	581	901	55.0	583	942	61.6	Cerises
	Pfirsiche, Nektarinen etc.	3 503	2 962	-15.5	4 235	3 457	-18.4	Pêches, nectarines etc.
	Zwetschgen, Pflaumen etc.	264	110	-58.3	1 029	715	-30.5	Pruneaux, prunes etc.
	Andere Früchte, frisch	5 840	5 545	-5.0	27 847	25 364	-8.9	Autres fruits, frais
810	Erdbeeren	1 989	2 137	7.4	11 539	10 867	-5.8	Fraises
	Himbeeren	884	729	-17.5	3 079	2 655	-13.8	Framboises
	Beeren a.n.g.	1 420	1 377	-3.1	4 211	4 415	4.9	Baies n.d.a.
	Kiwis	1 046	897	-14.2	5 316	4 749	-10.7	Kiwis
	Früchte a.n.g.	381	300	-21.2	1 949	1 791	-8.1	Fruits n.d.a.
	Tropische Früchte a.n.g.	119	104	-12.3	1 753	886	-49.4	Fruits tropicaux n.d.a.
811	Früchte, gefroren	1 504	1 411	-6.2	9 210	9 256	0.5	Fruits, congelés
812	Früchte, vorkonserviert	40	7	-82.8	158	83	-47.2	Fruits, conservés provisoirement
813	Früchte und Schalenfrüchte, getrocknet	273	468	71.0	1 548	1 777	14.8	Fruits, séchés
814	Schalen von Zitrusfrüchten oder Melonen	13	34	...	108	207	91.1	Écorces d'agrumes ou de melons
Total		52 575	49 931	-5.0	235 171	227 841	-3.1	Total

./.

Importe von Früchten nach Monat, Menge Importation de fruits par mois, quantité

Zollkapitel 8 ohne Nüsse; am rechten Rand wird die letzte 12-Monats-Menge und die Entwicklung angegeben.
Chapitre douanier 8 à l'exception des noix ; dans la marge droite, la dernière quantité sur 12 mois est indiquée.

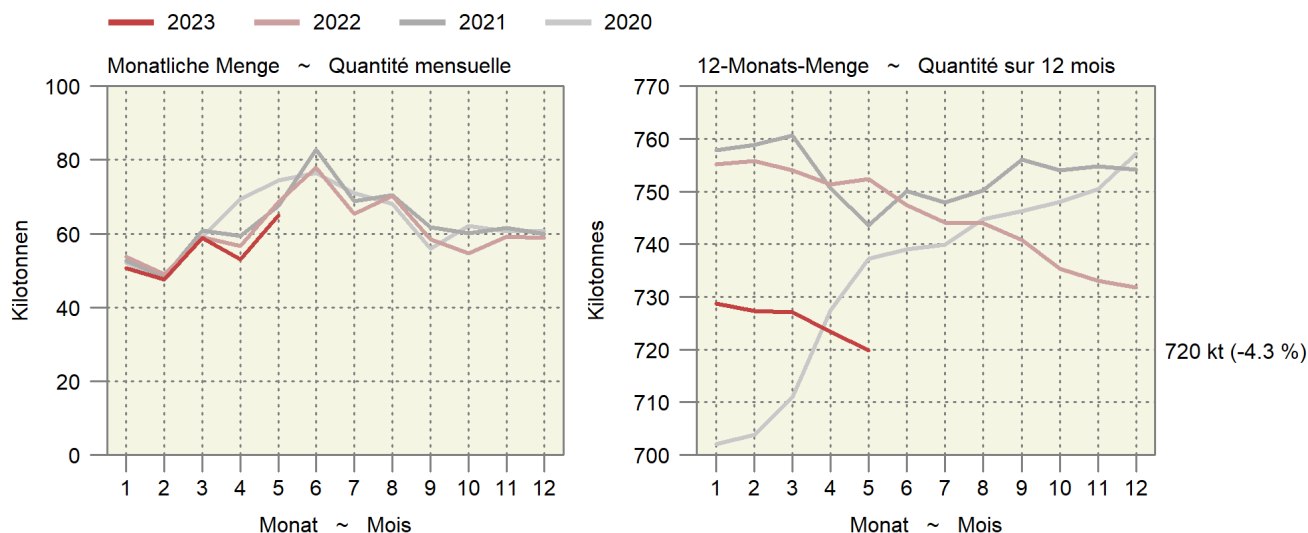

5.3 Einfuhr von Früchten und Nüssen Importations de fruits et de noix

Einfuhrwert in tausend CHF, franko Grenze, unverzollt; Zolltarif: Kapitel 8
Valeur d'importation en milliers de CHF, franco frontière, non dédouanée ; tarif douanier : chapitre 8

Zoll- Unterkapitel	Fruchtarten	Mai ~ Mai			Januar - Mai ~ Janvier - mai			Variétés de fruits
		2022	2023	Veränderung in %	2022	2023	Variation en %	
Sous-chapitre douanier								
801	Kokos-, Para- und Cashewnüsse	3 175	2 959	-6.8	15 645	12 834	-18.0	Noix de coco, noix du brésil et noix du cajou
802	Andere Nüsse und Schalenfrüchte	17 065	10 926	-36.0	79 995	62 951	-21.3	Autres noix et fruits à écales
803	Bananen	9 546	9 689	1.5	46 764	49 228	5.3	Bananen
804	Datteln, Feigen, Ananas, Avocados und Mangos	12 095	13 611	12.5	67 948	72 430	6.6	Dattes, figues, ananas, avocats et mangues
805	Zitrusfrüchte	10 831	10 311	-4.8	97 369	102 952	5.7	Agrumes
806	Weintrauben	3 590	3 620	0.8	18 991	18 854	-0.7	Raisins
	Tafeltrauben	2 814	2 860	1.6	15 199	15 356	1.0	Raisin de table
	Trauben für Wein	-	-	...	0	0	-95.7	Raisin à vin
	Getrocknete Trauben	776	760	-2.0	3 791	3 498	-7.7	Raisin sec
807	Melonen und Papaya	16 328	11 722	-28.2	26 519	21 668	-18.3	Melon et papaye
808	Äpfel, Birnen und Quitten, frisch	3 746	3 570	-4.7	13 005	11 402	-12.3	Pommes, poires et coings, frais
	Äpfel	995	788	-20.8	3 762	2 528	-32.8	Pommes
	Birnen und Quitten	2 750	2 763	0.5	9 243	8 855	-4.2	Poires et coings
	Mostobst	0	19	...	0	19	...	Fruits à cidre
809	Steinobst, frisch	19 238	19 301	0.3	22 869	22 742	-0.6	Fruits à noyau , frais
	Aprikosen	5 584	4 875	-12.7	5 628	5 219	-7.3	Apricots
	Kirschen	4 062	5 905	45.4	4 091	6 107	49.3	Cerises
	Pfirsiche, Nektarinen etc.	9 076	8 255	-9.0	11 129	9 755	-12.3	Pêches, nectarines etc.
	Zwetschgen, Pflaumen etc.	516	266	-48.5	2 020	1 661	-17.8	Pruneaux, prunes etc.
810	Andere Früchte, frisch	30 708	32 212	4.9	140 052	140 717	0.5	Autres fruits, frais
	Erdbeeren	7 161	9 357	30.7	44 528	47 566	6.8	Fraises
	Himbeeren	8 574	7 313	-14.7	32 274	28 422	-11.9	Framboises
	Beeren a.n.g.	9 710	10 881	12.1	34 673	39 537	14.0	Baies n.d.a.
	Kiwis	3 159	2 720	-13.9	15 698	13 532	-13.8	Kiwis
	Früchte a.n.g.	1 406	1 310	-6.8	6 736	7 050	4.7	Fruits n.d.a.
	Tropische Früchte a.n.g.	699	632	-9.7	6 144	4 610	-25.0	Fruits tropicaux n.d.a.
811	Früchte, gefroren	4 772	4 573	-4.2	30 761	31 454	2.3	Fruits, congelés
812	Früchte, vorkonserviert	97	12	-88.1	361	186	-48.4	Fruits, conservés provisoirement
813	Früchte und Schalenfrüchte, getrocknet	2 464	3 828	55.4	12 890	15 648	21.4	Fruits, séchés
814	Schalen von Zitrusfrüchten oder Melonen	230	165	-28.2	805	759	-5.8	Écorces d'agrumes ou de melons
	Total	133 883	126 500	-5.5	573 973	563 825	-1.8	Total

Bundesamt für Zoll und Grenzsicherheit (BAZG)

Office fédéral de la douane et de la sécurité des frontières (OFDF)

5.4 Einfuhr von Gemüse-, Fruchtzubereitungen und Getränken Importations de préparations de légumes, de préparations de fruits et de boissons

Zolltarif: Kapitel 20 (Zubereitungen von Gemüse, Früchten oder anderen Pflanzenteilen), Kapitel 22 (Getränke, alkoholische Flüssigkeiten und Essig)
Tarif douanier : chapitre 20 (préparations de légumes, de fruits ou d'autres parties de plantes), chapitre 22 (boissons, liquides alcooliques et vinaigres)

Produkte	Mai ~ Mai			Januar - Mai ~ Janvier - mai			Produits
	2022	2023	Veränderung in %	2022	2023	Variation en %	
Menge in Tonnen ~ Quantité en tonnes							
Gemüse-/Fruchtzubereitungen							Préparations de légumes et de fruits
Zubereitungen in Essig	1 158	1 070	-7.6	5 281	5 274	-0.1	Préparations au vinaigre
Tomaten, Tomatenpüree	3 707	3 661	-1.2	22 359	19 858	-11.2	Tomates, concentrés de tomates
Pilze, konserviert	219	285	30.3	1 231	1 223	-0.6	Champignons, conservés
Gemüse, konserviert	4 041	3 985	-1.4	19 159	17 521	-8.5	Légumes, conservés
Gemüse und Früchte, mit Zucker konserviert	38	35	-8.7	360	294	-18.4	Légumes et fruits, confits au sucre
Konfitüren, Fruchtgelees usw.	1 080	1 029	-4.7	5 326	5 124	-3.8	Confitures, gelées, etc.
Früchte und andere Pflanzenteile, konserviert	3 174	3 133	-1.3	16 415	14 844	-9.6	Fruits et autres parties de plantes, conservés
Getränke							Boissons
Fruchtsäfte	6 322	5 843	-7.6	31 754	28 828	-9.2	Jus de fruits
Apfel-/Birnen-saft	195	192	-1.6	1 107	898	-18.9	Jus de pomme/poire
Traubensaft	312	279	-10.7	1 587	1 221	-23.1	Jus de raisin
Orangensaft	2 754	2 694	-2.2	13 720	13 047	-4.9	Jus d'orange
Gemüsesaft	256	139	-45.8	2 103	1 937	-7.9	Jus de légumes
Anderer Fruchtsäfte und Mischungen	2 564	2 308	-10.0	11 911	10 610	-10.9	Autres jus de fruits, mélanges
Frucht- und Gemüsesäfte, verdünnt	239	231	-3.4	1 326	1 116	-15.8	Jus de fruits ou de légumes, dilués
Wasser, Mineralwasser	53 371	49 961	-6.4	226 562	225 644	-0.4	Eaux, eaux minérales
Anderer nicht alkoholische Getränke	34 821	34 392	-1.2	147 707	142 283	-3.7	Autres boissons non alcooliques
Bier	11 948	9 945	-16.8	47 049	42 562	-9.5	Bière
Wein	16 476	14 906	-9.5	80 024	72 437	-9.5	Vin
Spirituosen	15 678	9 711	-38.1	62 797	55 028	-12.4	Spiritueux
Speiseessig	1 079	1 073	-0.6	5 511	5 239	-4.9	Vinaigre
Total	153 111	139 027	-9.2	671 535	636 159	-5.3	Total

Wert in tausend CHF, franko Grenze, unverzollt ~ Valeur en milliers de CHF, franco frontière, non dédouanée

Gemüse-/Fruchtzubereitungen							Préparations de légumes et de fruits
Zubereitungen in Essig	2 771	2 704	-2.4	12 495	13 002	4.1	Préparations au vinaigre
Tomaten, Tomatenpüree	5 259	6 340	20.6	29 151	34 284	17.6	Tomates, concentrés de tomates
Pilze, konserviert	998	873	-12.5	4 818	4 456	-7.5	Champignons, conservés
Gemüse, konserviert	12 532	12 257	-2.2	56 399	56 088	-0.6	Légumes, conservés
Gemüse und Früchte, mit Zucker konserviert	229	203	-11.5	1 556	1 434	-7.9	Légumes et fruits, confits au sucre
Konfitüren, Fruchtgelees usw.	3 455	3 766	9.0	17 575	18 328	4.3	Confitures, gelées, etc.
Früchte und andere Pflanzenteile, konserviert	14 455	13 718	-5.1	73 197	67 888	-7.3	Fruits et autres parties de plantes, conservés
Getränke							Boissons
Fruchtsäfte	12 630	11 943	-5.4	62 783	60 052	-4.4	Jus de fruits
Apfel-/Birnen-saft	171	155	-8.8	1 005	987	-1.8	Jus de pomme/poire
Traubensaft	234	172	-26.3	1 256	858	-31.7	Jus de raisin
Orangensaft	3 914	4 053	3.5	18 752	18 742	-0.1	Jus d'orange
Gemüsesaft	357	229	-35.9	2 724	3 005	10.3	Jus de légumes
Anderer Fruchtsäfte und Mischungen	7 393	6 864	-7.2	36 253	34 186	-5.7	Autres jus de fruits, mélanges
Frucht- und Gemüsesäfte, verdünnt	562	470	-16.4	2 793	2 273	-18.6	Jus de fruits ou de légumes, dilués
Wasser, Mineralwasser	9 917	9 206	-7.2	39 174	42 063	7.4	Eaux, eaux minérales
Anderer nicht alkoholische Getränke	39 879	37 944	-4.9	156 155	163 500	4.7	Autres boissons non alcooliques
Bier	12 665	11 821	-6.7	48 996	50 677	3.4	Bière
Wein	120 966	108 426	-10.4	561 640	532 816	-5.1	Vin
Spirituosen	41 148	26 516	-35.6	164 497	151 702	-7.8	Spiritueux
Speiseessig	2 039	2 017	-1.1	9 867	8 573	-13.1	Vinaigre
Total	278 943	247 733	-11.2	1 238 303	1 204 861	-2.7	Total

5.5 Bilanz des Aussenhandels mit Milchprodukten nach Zollkapitel Balance commerciale des produits laitiers par chapitre douanier

Die Milchprodukte werden nach Gehalt an verwertbarer Energie in Millionen Vollmilchäquivalente (VMA) umgerechnet. Ein VMA entspricht einem kg Kuh-Vollmilch mit einer verwertbaren Energie von 2800 Kilojoule (kJ). Die Milchprodukte werden gemäss der potentiell essbaren Substanz (Konsumentensicht, Methode der Nahrungsmittelbilanz NMB08) berücksichtigt: Bei Halbhart- und Hartkäse wird ein Abzug für die Rinde vorgenommen.

Les produits laitiers sont convertis selon la teneur en énergie métabolisable en millions d'équivalents en lait entier (ELE). Un ELE correspond à un kg de lait de vache entier avec une énergie métabolisable de 2800 kilojoule (kJ). Les produits laitiers sont pris en compte avec leur matière comestible (vue du consommateur, méthode du bilan alimentaire BA08) : Une déduction est appliquée pour la croûte des fromages à pâte mi-dure et pâte dure.

Produkte	Mai ~ Mai			Januar - Mai ~ Janvier - mai			Produits
	2022	2023	Veränderung in %	2022	2023	Variation en %	
Einfuhr ~ Importations							
Zollkapitel 4 nach Produkten							Chapitre douanier 4 par produits
Konsummilch	2.3	2.4	3.3	11.3	11.2	-0.7	Lait de consommation
Käse	26.0	24.8	-4.4	115.7	113.4	-1.9	Fromage
Frischkäse	9.3	9.1	-1.6	38.6	38.1	-1.2	Fromage frais
Weichkäse	4.5	4.3	-3.8	19.0	19.3	1.7	Fromage à pâte molle
Halbhartkäse	6.3	5.3	-15.6	28.3	26.1	-7.8	Fromage à pâte mi-dure
Hartkäse	5.9	6.1	2.6	29.8	29.9	0.3	Fromage à pâte dure
Rahm	0.6	0.3	-52.5	3.3	2.9	-10.4	Crème
Jogurt	0.5	0.6	5.1	2.8	2.7	-5.4	Yogourt
Frischmilchprodukte	0.0	0.0	31.3	0.1	0.2	59.1	Produits laitiers frais
Dauermilchwaren	2.9	4.3	44.5	14.3	18.0	25.9	Conserves de lait
Milchproteinprodukte	0.0	0.0	-4.3	0.1	0.1	-10.4	Protéines du lait
Butter	5.8	6.1	5.1	31.5	41.3	31.1	Beurre
Total Zollkapitel 4	38.3	38.6	0.7	179.1	189.8	6.0	Chapitre 4, total
Milchprodukte in anderen Zollkapiteln							Produit laitiers en d'autres chapitres
15: Fette und Öle	0.0	0.0	-29	0.0	0.0	-19.6	15 : Huiles et graisses
17: Zucker und Zuckerwaren	0.2	0.2	9.4	1.0	1.2	23.8	17 : Sucre et sucreries
18: Kakao und Zubereitungen aus Kakao	2.5	2.5	1.0	13.1	12.6	-3.2	18 : Cacao et ses préparations
19: Getreidezubereitungen	6.3	6.3	1.1	33.1	32.2	-2.9	19 : Prép. à la base de céréales
20: Gemüse- und Fruchtzubereitungen	0.0	0.0	56.9	0.2	0.2	0.7	20 : Prép. à la base de légumes/fruits
21: Verschiedene Lebensmittelzubereitungen	4.3	3.7	-15.9	19.6	17.1	-12.8	21 : Préparation diverses
22: Getränke	0.2	0.2	-15.1	0.9	0.8	-6.2	22 : Boissons
Total übrige Zollkapitel	13.5	12.9	-4.4	67.9	64.2	-5.5	Autres chapitres douaniers, total
Total Einfuhr	51.8	51.5	-0.6	247.0	254.0	2.8	Importations, total
Ausfuhr ~ Exportations							
Zollkapitel 4 nach Produkten							Chapitre douanier 4 par produits
Konsummilch	0.2	0.0	-82.2	0.6	0.4	-44.0	Lait de consommation
Käse	24.1	26.2	8.5	127.5	123.0	-3.5	Fromage
Frischkäse	3.5	4.4	26.0	17.3	18.2	5.2	Fromage frais
Weichkäse	0.1	0.1	-21.8	0.8	0.6	-20.6	Fromage à pâte molle
Halbhartkäse	6.7	6.9	1.9	36.4	36.1	-0.8	Fromage à pâte mi-dure
Hartkäse	13.8	14.8	7.6	73.0	68.0	-6.8	Fromage à pâte dure
Rahm	0.5	0.4	-18.2	2.7	2.5	-6.2	Crème
Jogurt	0.4	0.4	-0.3	1.6	1.5	-7.1	Yogourt
Frischmilchprodukte	1.5	1.1	-28.0	6.7	5.4	-19.7	Produits laitiers frais
Dauermilchwaren	4.0	4.8	19.5	15.2	23.1	52.2	Conserves de lait
Milchproteinprodukte	0.2	0.4	...	1.1	0.7	-36.7	Protéines du lait
Butter	0.1	0.1	5.3	0.7	0.5	-17.0	Beurre
Total Zollkapitel 4	31.0	33.4	7.6	156.0	157.0	0.7	Chapitre 4, total
Milchprodukte in anderen Zollkapiteln							Produit laitiers en d'autres chapitres
15: Fette und Öle	-	-	...	-	-	...	15 : Huiles et graisses
17: Zucker und Zuckerwaren	1.4	1.8	32.5	7.0	7.9	14.1	17 : Sucre et sucreries
18: Kakao und Zubereitungen aus Kakao	11.2	12.6	12.6	52.0	54.9	5.5	18 : Cacao et ses préparations
19: Getreidezubereitungen	12.8	13.4	4.9	62.0	62.5	0.9	19 : Prép. à la base de céréales
20: Gemüse- und Fruchtzubereitungen	0.0	0.0	17.7	0.0	0.0	6.4	20 : Prép. à la base de légumes/fruits
21: Verschiedene Lebensmittelzubereitungen	3.3	2.8	-15.2	14.7	13.9	-5.3	21 : Préparation diverses
22: Getränke	1.8	1.7	-2.2	9.4	8.6	-8.5	22 : Boissons
Total übrige Zollkapitel	30.3	32.3	6.4	145.1	147.9	1.9	Autres chapitres douaniers, total
Total Ausfuhr	61.3	65.7	7.0	301.1	304.9	1.3	Exportations, total

5.6 Aussenhandel mit Käse Commerce extérieur du fromage

Menge, Wert und Durchschnittspreise der Zolltarifpositionen 406, d.h. ohne Fertigfondue und Käse in verarbeiteten Produkten
Quantité, valeur et prix moyens des positions tarifaires 406, c'est-à-dire sans fondue et sans fromage dans des produits confectionnés

Jahr	Jan	Feb	Mrz	Apr	Mai	Jun	Jul	Aug	Sep	Okt	Nov	Dez	Jahr
Année	Jan	Fév	Mar	Avr	Mai	Jun	Jul	Aoû	Sep	Oct	Nov	Déc	Année
Exportmenge in Tonnen ~ Quantité exportée en tonnes													
2021	5 321	6 028	7 387	5 604	5 872	5 965	5 559	6 335	6 973	7 063	8 340	7 333	77 780
2022	5 249	5 798	6 643	5 064	5 309	5 362	5 424	6 060	6 277	6 561	7 858	6 981	72 586
2023	4 870	5 210	6 417	4 751	5 818								
Importmenge in Tonnen ~ Quantité importée en tonnes													
2021	5 389	5 948	8 098	6 622	6 846	6 643	6 167	6 265	6 140	5 520	5 912	6 243	75 793
2022	5 232	5 565	6 964	5 987	6 944	6 702	5 765	6 202	6 058	5 749	6 116	5 814	73 098
2023	5 631	5 527	6 951	5 606	6 742								
Exportwert in tausend CHF ~ Valeur d'exportation en milliers de CHF													
2021	49 042	56 242	69 832	49 820	51 051	50 761	48 045	57 309	69 059	70 431	84 247	71 443	501 161
2022	48 237	54 460	63 639	45 823	48 881	47 709	49 674	57 135	64 620	71 018	84 281	70 192	480 178
2023	48 191	54 099	62 734	44 854	52 812								
Importwert in tausend CHF ~ Valeur d'importation en milliers de CHF													
2021	33 841	37 912	53 501	43 156	44 670	42 874	39 577	40 114	38 935	35 045	38 263	39 944	374 580
2022	32 995	36 563	45 360	39 189	47 740	46 335	39 509	43 445	41 293	40 617	45 041	43 757	372 429
2023	41 806	41 743	53 284	41 928	48 841								
Exportpreis in CHF/kg ~ Prix à l'exportation en CHF/kg													
2021	9.22	9.33	9.45	8.89	8.69	8.51	8.64	9.05	9.90	9.97	10.10	9.74	9.29
2022	9.19	9.39	9.58	9.05	9.21	8.90	9.16	9.43	10.30	10.83	10.73	10.05	9.65
2023	9.90	10.38	9.78	9.44	9.08								
Importpreis in CHF/kg ~ Prix à l'importation en CHF/kg													
2021	6.28	6.37	6.61	6.52	6.52	6.45	6.42	6.40	6.34	6.35	6.47	6.40	6.43
2022	6.31	6.57	6.51	6.55	6.87	6.91	6.85	7.00	6.82	7.07	7.36	7.53	6.86
2023	7.42	7.55	7.67	7.48	7.24								

Bundesamt für Zoll und Grenzsicherheit (BAZG)

Office fédéral de la douane et de la sécurité des frontières (OFDF)

Entwicklung der Menge und des Wertes der Käseexporte und -importe Évolution de la quantité et de la valeur des exportations et importations de fromage

In Tonnen und in Millionen CHF ~ En tonnes et en millions de CHF

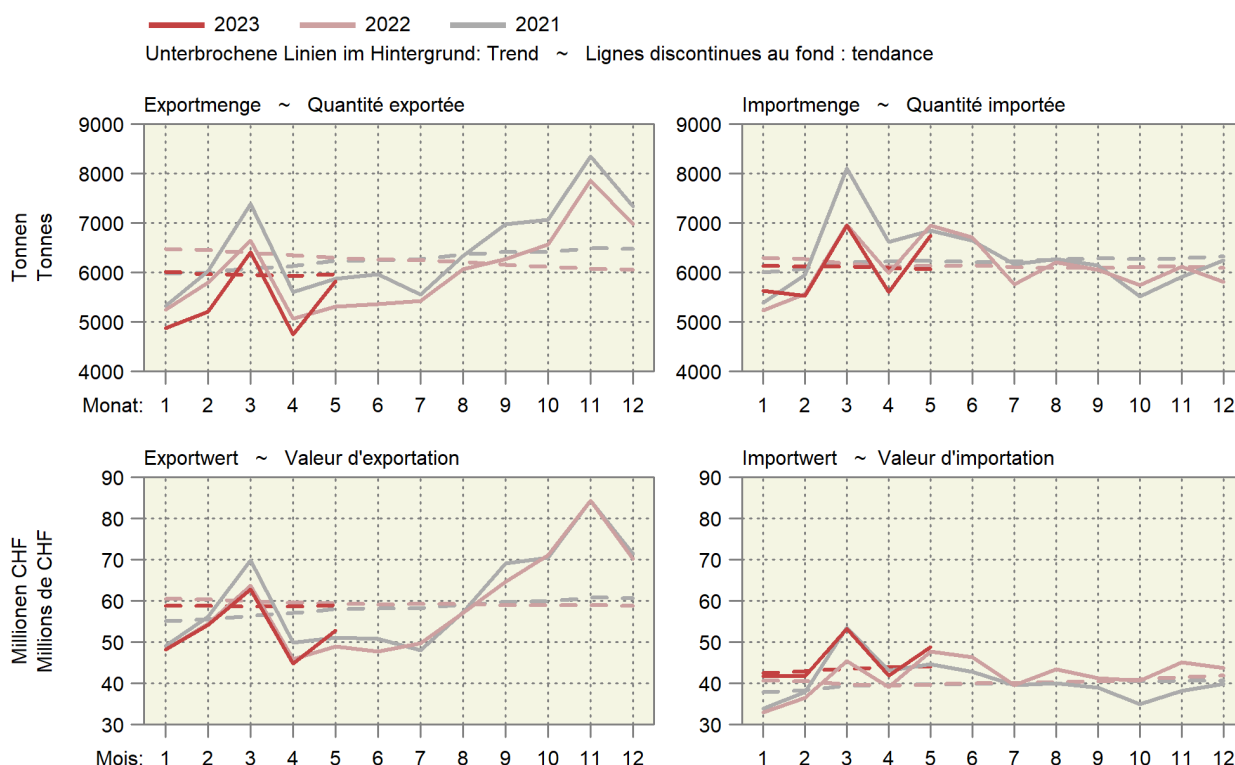

5.7 Käseimport nach Sorten Importations de fromages par variété

Einfuhrmenge in Tonnen ~ Quantité d'importation en tonnes

Käsearten, -sorten	Mai ~ Mai			Januar - Mai ~ Janvier - mai			Variétés de fromage
	2022	2023	Veränderung in %	2022	2023	Variation en %	
Frischkäse	3 041	3 064	0.8	12 851	12 970	0.9	Fromages frais
Mascarpone, Ricotta Romana	104	138	32.7	500	553	10.6	Mascarpone, Ricotta Romana
Mozzarella	579	405	-30.1	2 496	1 655	-33.7	Mozzarella
Andere Frischkäse	2 359	2 522	6.9	9 855	10 763	9.2	Autres fromages frais
Weichkäse	1 293	1 240	-4.1	5 452	5 564	2.1	Fromages à pâte molle
Danablu, Gorgonzola, Roquefort	48	56	17.5	260	262	0.6	Danablu, Gorgonzola, Roquefort
Weichkäse mit Schimmelbildung	90	87	-2.6	503	494	-1.8	Fromage à pâte molle persillée
Brie, Camembert, Italico	185	213	15.2	891	1 002	12.4	Brie, Camembert, Italico
Weichkäse, andere	970	883	-9.0	3 797	3 806	0.2	Autres fromages à pâte molle
Halbhartkäse	1 303	1 062	-18.5	5 775	5 244	-9.2	Fromages à pâte mi-dure
Halbhartkäse mit Schimmelbildung	3	2	-30.0	26	12	-54.6	Fromage à pâte mi-dure persillée
Caciocavallo, Fontina, Brà, u.a.	32	29	-9.4	134	129	-3.2	Caciocavallo, Fontina, Brà, etc.
Tilsiter	6	10	54.0	32	43	36.8	Tilsit
Halbhartkäse, andere	1 170	938	-19.9	5 188	4 676	-9.9	Autres fromages à pâte mi-dure
Halbhartkäse, gerieben	92	84	-8.9	395	383	-3.0	Fromage à pâte mi-dure, râpé
Hartkäse	547	501	-8.3	2 658	2 642	-0.6	Fromages à pâte dure
Kräuterkäse (Schabziger)	1	1	-42.5	7	1	-78.2	Fromage glaronais aux herbes (schabziger)
Hartkäse mit Schimmelbildung	1	0	-60.4	7	6	-22.4	Fromage à pâte dure persillée
Caciocavallo, Fontina, Brà, u.a.	12	16	29.8	88	88	-0.4	Caciocavallo, Fontina, Brà, etc.
Emmentaler	0	1	38.8	5	6	9.7	Emmental
Hartkäse, andere	467	412	-11.8	2 163	2 199	1.6	Autres fromages à pâte dure
Hartkäse, gerieben	65	72	10.1	387	342	-11.6	Fromage à pâte dure, râpé
Extra Hartkäse	438	485	...	2 242	2 247	0.2	Fromages à pâte extra-dure
Total aller Sorten exkl. Schmelzkäse	6 622	6 353	-4.1	28 977	28 666	-1.1	Fromages, toutes les variétés, non compris fromage fondu
Schmelzkäse	322	390	...	1 031	1 715	1 791.3	Fromage fondu

Bundesamt für Zoll und Grenzsicherheit (BAZG)

Office fédéral de la douane et de la sécurité des frontières (OFDF)

5.8 Käseausfuhr nach Sorten Exportations de fromage par variété

Ausfuhrmenge in Tonnen ~ Quantité d'exportation en tonnes

Käsearten, -sorten	Mai ~ Mai			Januar - Mai ~ Janvier - mai			Variétés de fromage
	2022	2023	Veränderung in %	2022	2023	Variation en %	
Frischkäse	854	1 091	27.7	4 049	4 565	12.7	Fromages frais
Mozzarella	60	49	-18.9	252	252	0.0	Mozzarella
Andere Frischkäse	794	1 042	31.3	3 797	4 313	13.6	Autres fromages frais
Weichkäse	31	22	-28.6	217	159	-26.5	Fromages à pâte molle
Halbhartkäse	1 478	1 510	2.2	8 008	7 912	-1.2	Fromages à pâte mi-dure
Appenzeller®	312	339	8.5	1 744	1 704	-2.3	Appenzeller®
Tilsiter	31	29	-6.2	114	85	-25.1	Tilsit
Tête de Moine AOP	93	110	18.2	617	604	-2.1	Tête de Moine AOP
Vacherin Fribourgeois AOP	11	11	-3.6	117	87	-25.3	Vacherin Fribourgeois AOP
Raclette Suisse®	58	68	17.4	432	451	4.4	Raclette Suisse®
Andere Halbhartkäse	973	954	-1.9	4 985	4 980	-0.1	Autres fromages à pâte mi-dure
Hartkäse	2 525	2 768	9.6	13 511	12 672	-6.2	Fromages à pâte dure
Emmentaler AOP	826	817	-1.1	4 249	3 777	-11.1	Emmentaler AOP
Greyerzer AOP	877	946	7.9	5 261	4 688	-10.9	Le Gruyère AOP
Switzerland Swiss	344	426	24.0	1 600	1 590	-0.6	Switzerland Swiss
Andere Hartkäse	479	579	20.9	2 401	2 617	9.0	Autres fromages à pâte dure
Extra Hartkäse	20	5	-73.5	77	21	-73.0	Fromages à pâte extra-dure
Schmelzkäse	67	73	8.6	370	331	-10.5	Fromages fondus
Anderer Käse	298	349	17.1	1 791	1 351	-24.6	Autres fromages
Fertigfondue	78	63	-19.8	1 117	859	-23.1	Fondue prête à l'emploi
Total	5 350	5 881	9.9	29 139	27 870	-4.4	Total

TSM Treuhand GmbH, Quelle: Bundesamt für Zoll und Grenzsicherheit (BAZG)

TSM Fiduciaire Sàrl, source : Office fédéral de la douane et de la sécurité des frontières (OFDF)

Entwicklung der Käseausfuhr nach Sorten Évolution des exportations de fromages par variété

Änderung von Mai 2023 gegenüber Mai 2022

Variation de mai 2023 par rapport à mai 2022

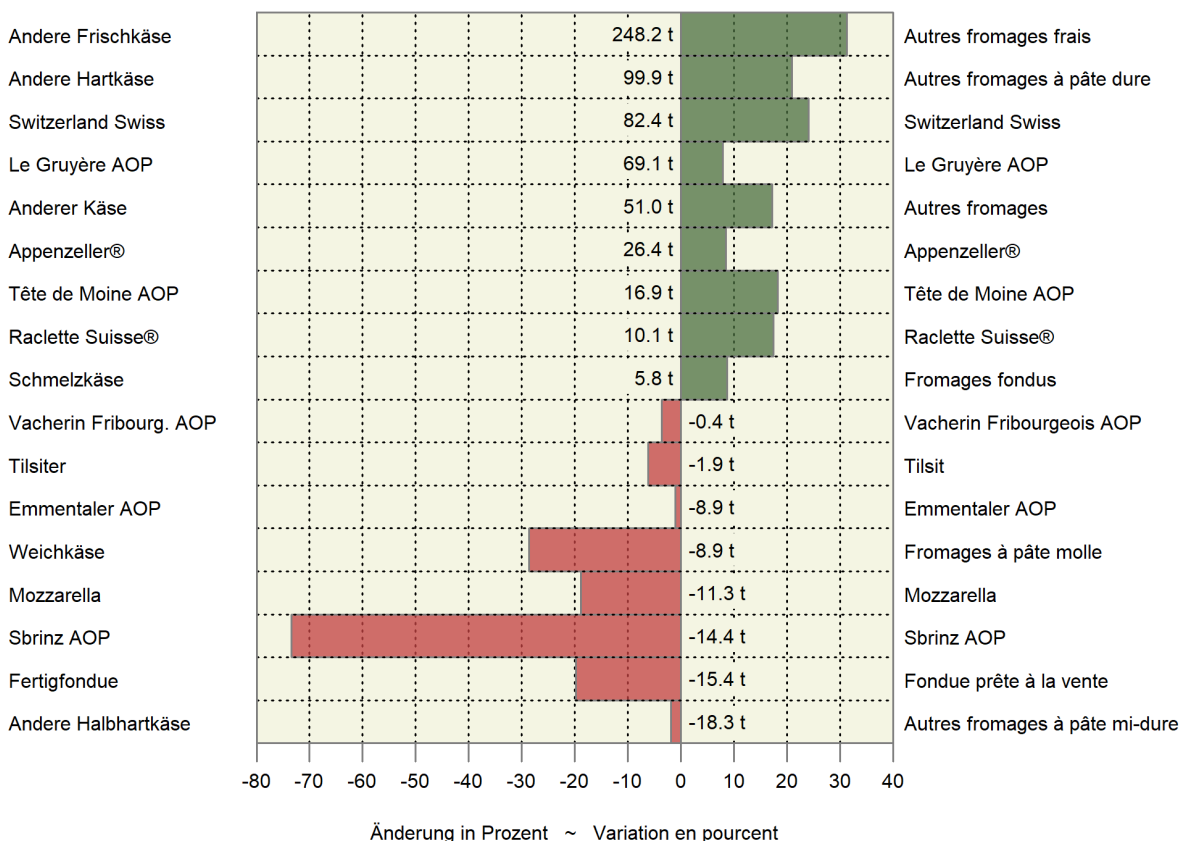

5.9 Einfuhr landwirtschaftlicher Produkte nach Zollkapitel Importations de produits agricoles par chapitre douanier

Zolltarif: Kapitel 1-24 ~ Tarif douanier : chapitres 1-24

Kapitel Chapitre	Produkte	Mai ~ Mai			Januar - Mai ~ Janvier - mai			Produits
		2022	2023	Veränderung in %	2022	2023	Variation en %	
Menge in Tonnen ~ Quantité en tonnes								
1	Lebende Tiere (Anzahl)	67 326	119 743	77.9	396 222	355 485	-10.3	Animaux vivants (nombre)
2	Fleisch	9 387	6 305	-32.8	45 323	33 094	-27.0	Viande
3	Fische und Meeresfrüchte	3 857	4 012	4.0	19 419	18 949	-2.4	Poissons et fruits de mer
4	Milch, Eier, Honig	14 533	15 089	3.8	69 865	73 139	4.7	Lait, œufs, miel
5	Andere tierische Produkte	3 353	5 097	52.0	16 374	22 890	39.8	Autres produits animaux
6	Lebende Pflanzen, Blumen	22 743	22 964	1.0	106 089	100 315	-5.4	Plantes vivantes, fleurs
7	Gemüse	40 772	39 694	-2.6	248 697	219 691	-11.7	Légumes
8	Früchte	52 696	49 974	-5.2	235 557	228 151	-3.1	Fruits
9	Kaffee, Tee, Gewürze	24 873	19 749	-20.6	102 856	94 769	-7.9	Café, thé, épices
10	Getreide	122 871	86 998	-29.2	524 789	439 517	-16.2	Céréales
11	Müllereierzeugnisse	14 405	12 543	-12.9	63 117	60 800	-3.7	Produits de la minoterie
12	Ölsaaten, Samen	50 693	51 021	0.6	292 000	320 991	9.9	Oléagineux et graines
13	Gummi, Pflanzen- auszüge	692	511	-26.2	3 205	2 642	-17.6	Gommes et extraits végétaux
14	Flechtstoffe, pflanzliche Waren	796	925	16.3	3 002	2 651	-11.7	Matières à tresser, prod. végétaux
15	Fette und Öle	19 028	16 526	-13.1	83 494	74 676	-10.6	Graisses et huiles
16	Fleisch- und Fischzubereitungen	4 342	3 980	-8.3	19 496	17 882	-8.3	Prépar. de viande et de poissons
17	Zucker und Zuckerwaren	23 320	15 662	-32.8	106 647	85 692	-19.6	Sucres et sucreries
18	Kakao und Zubereitungen	10 773	11 365	5.5	55 572	56 405	1.5	Cacao et ses préparations
19	Zubereitungen mit Getreide	23 981	23 527	-1.9	122 339	118 941	-2.8	Préparations à base de céréales
20	Früchte- und Gemüsezubereit.	19 498	18 809	-3.5	100 559	91 849	-8.7	Prépar. de légumes et de fruits
21	Versch. Lebensmittelzubereit.	14 030	13 647	-2.7	68 662	65 363	-4.8	Prépar. alimentaires diverses
22	Getränke	133 612	120 219	-10.0	570 976	544 309	-4.7	Boissons
23	Abfälle, Tierfutter	61 312	50 587	-17.5	318 165	265 046	-16.7	Déchets, aliments pour animaux
24	Tabak	2 037	2 035	-0.1	9 272	9 455	2.0	Tabacs
Wert in tausend CHF, franko Grenze, unverzollt ~ Valeur en milliers de CHF, franco frontière, non dédouanée								
1	Lebende Tiere	10 837	14 401	32.9	59 543	57 744	-3.0	Animaux vivants
2	Fleisch	67 430	52 534	-22.1	299 872	263 137	-12.3	Viande
3	Fische und Meeresfrüchte	53 332	55 023	3.2	257 892	264 222	2.5	Poissons et fruits de mer
4	Milch, Eier, Honig	67 227	70 691	5.2	298 473	346 594	16.1	Lait, œufs, miel
5	Andere tierische Produkte	8 550	8 676	1.5	38 765	40 721	5.0	Autres produits animaux
6	Lebende Pflanzen, Blumen	74 062	74 278	0.3	344 189	327 105	-5.0	Plantes vivantes, fleurs
7	Gemüse	68 950	74 416	7.9	439 271	448 014	2.0	Légumes
8	Früchte	137 060	127 258	-7.2	584 146	570 283	-2.4	Fruits
9	Kaffee, Tee, Gewürze	142 955	109 446	-23.4	538 131	530 269	-1.5	Café, thé, épices
10	Getreide	56 908	38 243	-32.8	231 134	196 865	-14.8	Céréales
11	Müllereierzeugnisse	11 337	11 180	-1.4	47 848	56 011	17.1	Produits de la minoterie
12	Ölsaaten, Samen	24 726	23 262	-5.9	173 068	159 782	-7.7	Oléagineux et graines
13	Gummi, Pflanzenauszüge	9 247	6 454	-30.2	42 194	38 971	-7.6	Gommes et extraits végétaux
14	Flechtstoffe, pflanzliche Waren	703	474	-32.6	2 842	1 892	-33.4	Matières à tresser, prod. végétaux
15	Fette und Öle	52 073	41 881	-19.6	205 255	195 267	-4.9	Graisses et huiles
16	Fleisch- und Fischzubereitungen	37 153	34 040	-8.4	166 678	162 141	-2.7	Prépar. de viande et de poissons
17	Zucker und Zuckerwaren	27 409	27 783	1.4	121 034	138 643	14.5	Sucres et sucreries
18	Kakao und Zubereitungen	47 711	49 661	4.1	249 349	252 452	1.2	Cacao et ses préparations
19	Zubereitungen mit Getreide	79 528	87 090	9.5	400 067	439 433	9.8	Préparations à base de céréales
20	Früchte- und Gemüsezubereit.	51 768	51 334	-0.8	255 183	253 259	-0.8	Prépar. de légumes et de fruits
21	Versch. Lebensmittelzubereit.	87 005	87 249	0.3	411 469	418 235	1.6	Prépar. alimentaires diverses
22	Getränke	227 175	196 401	-13.5	983 122	951 606	-3.2	Boissons
23	Abfälle, Tierfutter	60 767	56 587	-6.9	303 563	295 315	-2.7	Déchets, aliments pour animaux
24	Tabak	25 735	27 133	5.4	124 489	136 230	9.4	Tabacs
Total		1 429 650	1 325 496	-7.3	6 577 576	6 544 191	-0.5	Total

Bundesamt für Zoll und Grenzsicherheit (BAZG)

Office fédéral de la douane et de la sécurité des frontières (OFDF)

5.10 Ausfuhr landwirtschaftlicher Produkte nach Zollkapitel Exportations de produits agricoles par chapitre douanier

Zolltarif: Kapitel 1-24 ~ Tarif douanier : chapitres 1-24

Kapitel Chapitre	Produkte	Mai ~ Mai			Januar - Mai ~ Janvier - mai			Produits
		2022	2023	Veränderung in %	2022	2023	Variation en %	
Menge in Tonnen ~ Quantité en tonnes								
1	Lebende Tiere (Anzahl)	71 260	68 957	-3.2	476 322	205 149	-56.9	Animaux vivants (nombre)
2	Fleisch	1 566	1 819	16.2	8 002	11 713	46.4	Viande
3	Fische und Meeresfrüchte	4	15	...	43	84	96.6	Poissons et fruits de mer
4	Milch, Eier, Honig	11 204	10 508	-6.2	53 485	49 613	-7.2	Lait, œufs, miel
5	Andere tierische Produkte	11 143	11 327	1.7	55 111	56 781	3.0	Autres produits animaux
6	Lebende Pflanzen, Blumen	586	509	-13.1	3 048	2 174	-28.7	Plantes vivantes, fleurs
7	Gemüse	476	631	32.7	2 652	4 267	60.9	Légumes
8	Früchte	334	234	-30.0	1 162	1 059	-8.9	Fruits
9	Kaffee, Tee, Gewürze	9 752	9 126	-6.4	46 852	43 159	-7.9	Café, thé, épices
10	Getreide	325	390	19.9	1 484	1 515	2.1	Céréales
11	Müllereierzeugnisse	980	1 252	27.7	5 558	4 577	-17.7	Produits de la minoterie
12	Ölsaaten, Samen	172	218	26.6	1 112	1 117	0.5	Oléagineux et graines
13	Gummi, Pflanzenauszüge	452	408	-9.8	2 712	1 765	-34.9	Gommes et extraits végétaux
14	Flechtstoffe, pflanzliche Waren	171	102	-40.5	685	437	-36.2	Matières à tresser, prod. végétaux
15	Fette und Öle	3 000	2 667	-11.1	13 848	12 640	-8.7	Graisses et huiles
16	Fleisch- und Fischzubereitungen	204	458	...	1 043	1 344	28.8	Prépar. de viande et de poissons
17	Zucker und Zuckerwaren	2 837	4 148	46.2	14 957	21 751	45.4	Sucres et sucreries
18	Kakao und Zubereitungen	12 534	13 814	10.2	59 601	61 996	4.0	Cacao et ses préparations
19	Zubereitungen mit Getreide	14 575	13 979	-4.1	71 186	68 894	-3.2	Préparations à base de céréales
20	Früchte- und Gemüsezubereit.	1 466	1 088	-25.8	7 459	5 870	-21.3	Prépar. de légumes et de fruits
21	Versch. Lebensmittelzubereit.	11 347	10 483	-7.6	53 422	52 069	-2.5	Prépar. alimentaires diverses
22	Getränke	238 970	206 483	-13.6	1 007 323	944 552	-6.2	Boissons
23	Abfälle, Tierfutter	12 379	12 659	2.3	64 103	61 402	-4.2	Déchets, aliments pour animaux
24	Tabak	2 328	2 087	-10.3	9 678	9 733	0.6	Tabacs
Wert in tausend CHF ~ Valeur en milliers de CHF								
1	Lebende Tiere	2 722	1 253	-54.0	8 846	8 888	0.5	Animaux vivants
2	Fleisch	6 369	6 036	-5.2	34 162	36 074	5.6	Viande
3	Fische und Meeresfrüchte	186	225	21.0	1 260	1 521	20.7	Poissons et fruits de mer
4	Milch, Eier, Honig	57 467	59 256	3.1	294 721	292 031	-0.9	Lait, œufs, miel
5	Andere tierische Produkte	4 643	3 287	-29.2	21 905	17 872	-18.4	Autres produits animaux
6	Lebende Pflanzen, Blumen	1 490	1 159	-22.2	5 939	4 463	-24.8	Plantes vivantes, fleurs
7	Gemüse	470	587	24.8	2 920	3 557	21.8	Légumes
8	Früchte	919	1 145	24.6	3 543	5 042	42.3	Fruits
9	Kaffee, Tee, Gewürze	284 383	265 714	-6.6	1 350 889	1 226 407	-9.2	Café, thé, épices
10	Getreide	861	765	-11.1	3 130	2 777	-11.3	Céréales
11	Müllereierzeugnisse	903	1 288	42.6	4 614	5 007	8.5	Produits de la minoterie
12	Ölsaaten, Samen	1 624	3 553	...	12 540	18 032	43.8	Oléagineux et graines
13	Gummi, Pflanzenauszüge	12 690	7 576	-40.3	77 106	45 707	-40.7	Gommes et extraits végétaux
14	Flechtstoffe, pflanzliche Waren	38	46	20.2	212	222	4.7	Matières à tresser, prod. végétaux
15	Fette und Öle	10 985	8 630	-21.4	43 783	42 220	-3.6	Graisses et huiles
16	Fleisch- und Fischzubereitungen	1 063	2 131	...	5 388	6 446	19.6	Prépar. de viande et de poissons
17	Zucker und Zuckerwaren	13 977	17 669	26.4	71 989	85 115	18.2	Sucres et sucreries
18	Kakao und Zubereitungen	73 824	83 163	12.7	361 860	394 316	9.0	Cacao et ses préparations
19	Zubereitungen mit Getreide	64 228	67 802	5.6	301 657	332 221	10.1	Préparations à base de céréales
20	Früchte- und Gemüsezubereit.	6 334	5 581	-11.9	30 752	29 370	-4.5	Prépar. de légumes et de fruits
21	Versch. Lebensmittelzubereit.	84 003	78 900	-6.1	401 116	405 624	1.1	Prépar. alimentaires diverses
22	Getränke	162 721	133 547	-17.9	832 860	686 059	-17.6	Boissons
23	Abfälle, Tierfutter	22 188	26 338	18.7	110 430	126 550	14.6	Déchets, aliments pour animaux
24	Tabak	44 379	39 960	-10.0	185 744	191 786	3.3	Tabacs
	Total	858 464	815 610	-5.0	4 167 368	3 967 307	-4.8	Total

Menge der Ein- und Ausfuhr der Zollkapitel 7 bis 12
 Quantité des importations et exportations des chapitres douaniers 7 à 12

Kumuliert über 12 Monate, in tausend Tonnen ~ Cumulée sur 12 mois, en milliers de tonnes

— 2023 — 2022 — 2021 — 2020

Einfuhr ~ Importations

Ausfuhr ~ Exportations

Kapitel 7: Gemüse ~ Chapitre 7 : Légumes

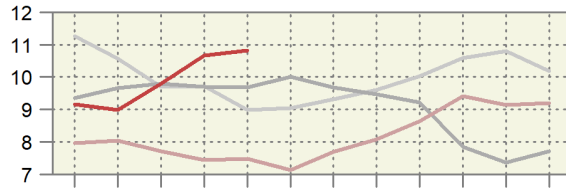
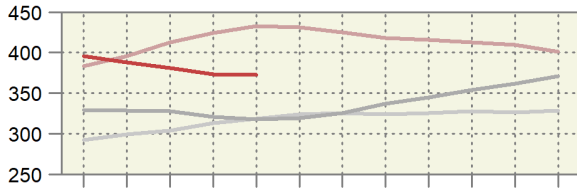

Kapitel 8: Früchte ~ Chapitre 8 : Fruits

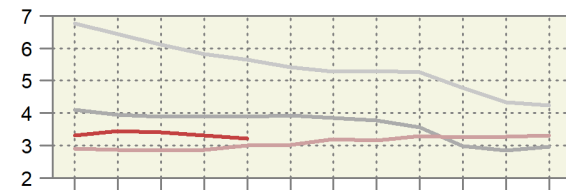
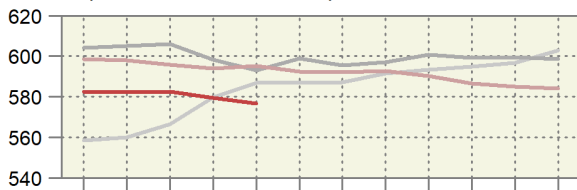

Kapitel 9: Kaffee, Tee, Gewürze ~ Chapitre 9 : Café, thé, épices

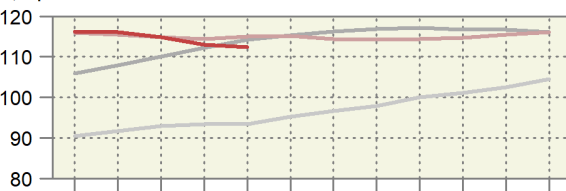
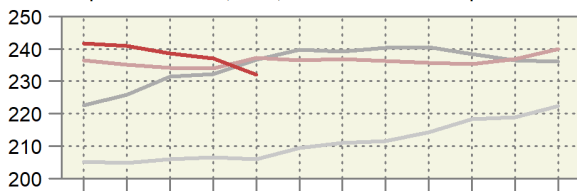

Kapitel 10: Getreide ~ Chapitre 10 : Céréales

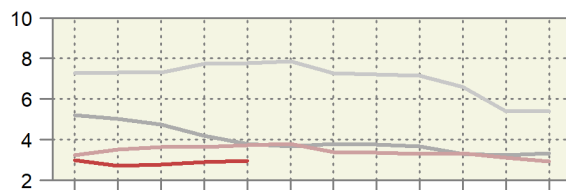
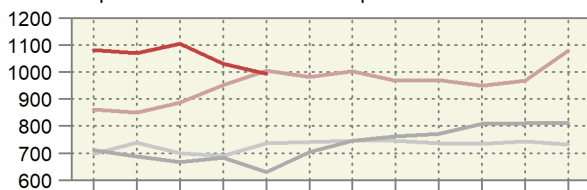

Kapitel 11: Müllereierzeugnisse ~ Chapitre 11 : Produits de la minoterie

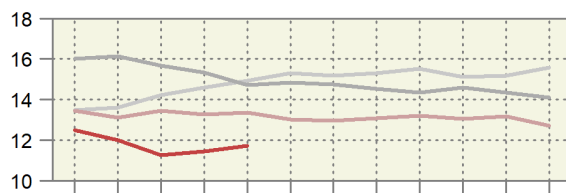
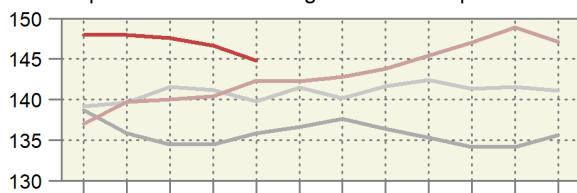

Kapitel 12: Samen, Ölfrüchte ~ Chapitre 12 : Graines, fruits oléagineux

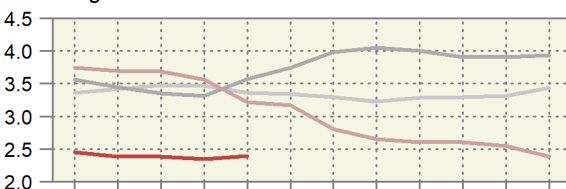
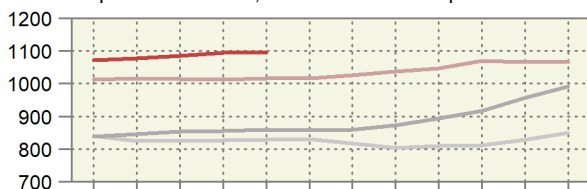

Monat: 1 2 3 4 5 6 7 8 9 10 11 12

Mois: 1 2 3 4 5 6 7 8 9 10 11 12

Wert der Ein- und Ausfuhren der Zollkapitel 7 bis 12
 Valeur des importations et des exportations des chapitres douaniers 7 à 12
 Kumuliert über 12 Monate, in Millionen CHF ~ Cumulée sur 12 mois, en millions de CHF

— 2023 — 2022 — 2021 — 2020

Einfuhr ~ Importations

Ausfuhr ~ Exportations

Kapitel 7: Gemüse ~ Chapitre 7 : Légumes

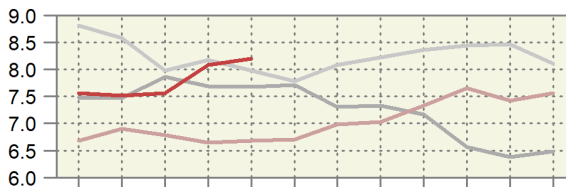
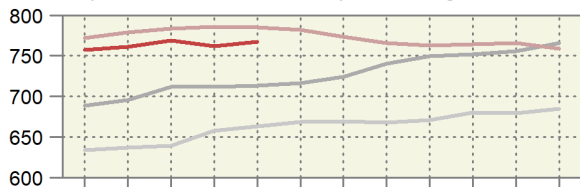

Kapitel 8: Früchte ~ Chapitre 8 : Fruits

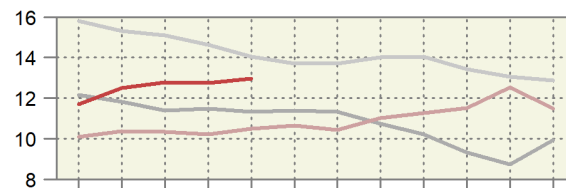
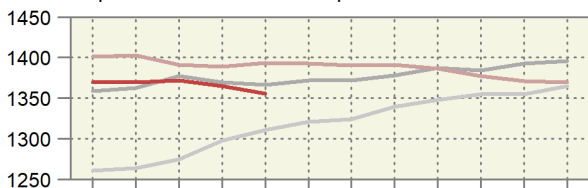

Kapitel 9: Kaffee, Tee, Gewürze ~ Chapitre 9 : Café, thé, épices

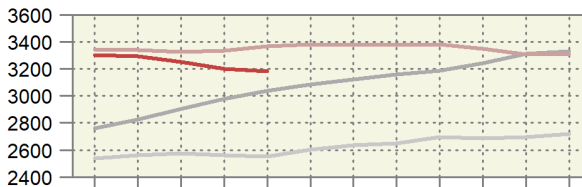
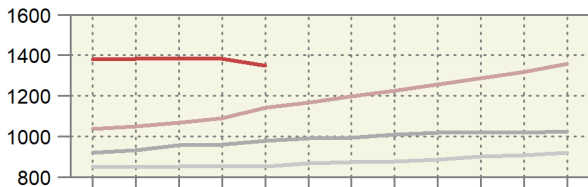

Kapitel 10: Getreide ~ Chapitre 10 : Céréales

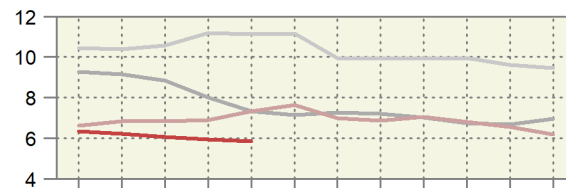
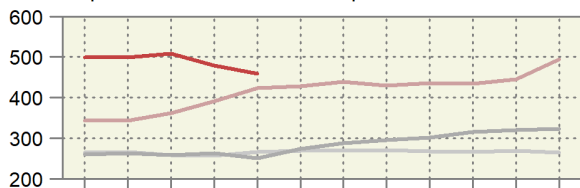

Kapitel 11: Müllereierzeugnisse ~ Chapitre 11 : Produits de la minoterie

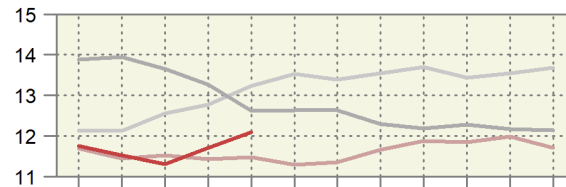
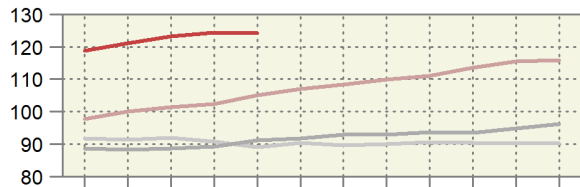

Kapitel 12: Samen, Ölfrüchte ~ Chapitre 12 : Graines, fruits oléagineux

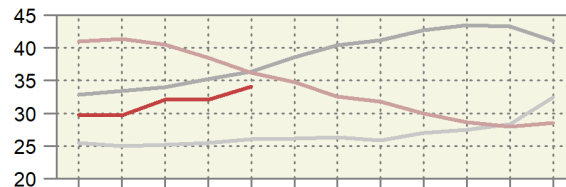
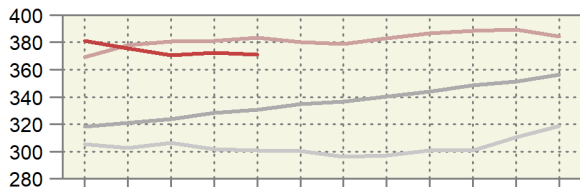

Monat: 1 2 3 4 5 6 7 8 9 10 11 12

Mois: 1 2 3 4 5 6 7 8 9 10 11 12

Preis der Ein- und Ausfuhren der Zollkapitel 7 bis 12

Prix des importations et des exportations des chapitres douaniers 7 à 12

Kumuliert über 12 Monate, in CHF/kg ~ Cumulée sur 12 mois, en CHF/kg

— 2023 — 2022 — 2021 — 2020

Einfuhr ~ Importations

Ausfuhr ~ Exportations

Kapitel 7: Gemüse ~ Chapitre 7 : Légumes

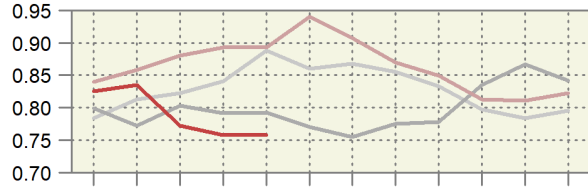
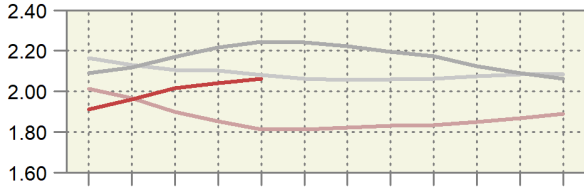

Kapitel 8: Früchte ~ Chapitre 8 : Fruits

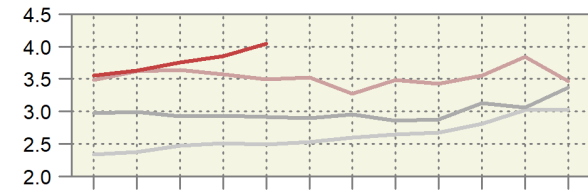
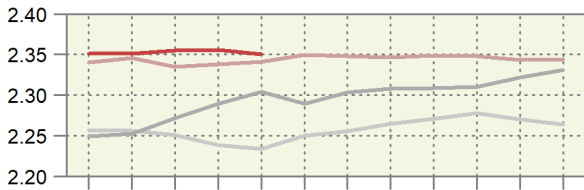

Kapitel 9: Kaffee, Tee, Gewürze ~ Chapitre 9 : Café, thé, épices

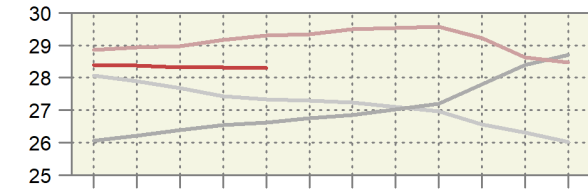
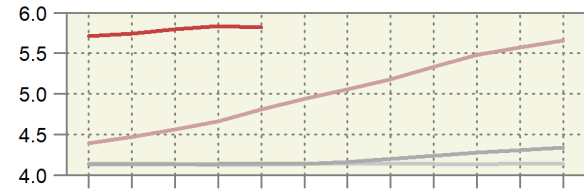

Kapitel 10: Getreide ~ Chapitre 10 : Céréales

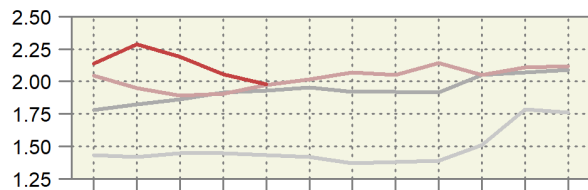
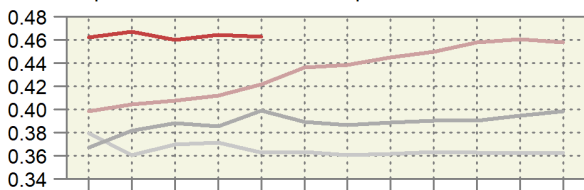

Kapitel 11: Müllereierzeugnisse ~ Chapitre 11 : Produits de la minoterie

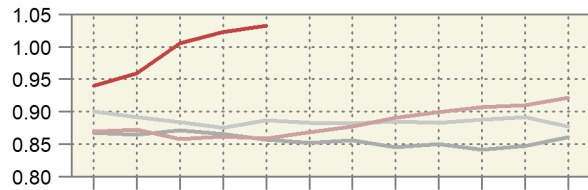
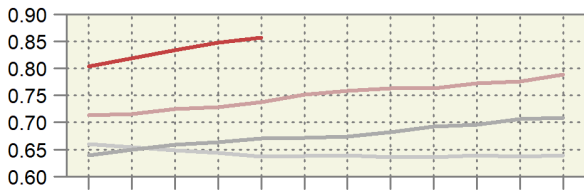

Kapitel 12: Samen, Ölfrüchte ~ Chapitre 12 : Graines, fruits oléagineux

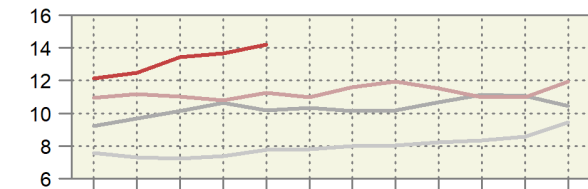
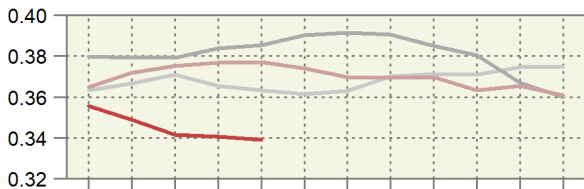

Monat: 1 2 3 4 5 6 7 8 9 10 11 12

Mois: 1 2 3 4 5 6 7 8 9 10 11 12

5.11 Einfuhr von Futtermitteln Importations d'aliments pour animaux

Einfuhrmenge in Tonnen; inklusive Futtermittel für Heim-, Zoo- und Labortiere; ohne Nebenprodukte von im Inland verarbeiteten ausländischen Nahrungsmittelrohstoffen; Zolltarif: Auszüge aus Kapitel 5, 7-12, 14, 15, 17-19, 21, 23, 35 und 38

Quantité d'importation en tonnes ; y inclus des aliments pour des animaux de compagnie, de zoo et de laboratoire ; sans sous-produits de matières premières alimentaires étrangères transformées en Suisse ; tarif douanier : extraits du chapitre 5, 7-12, 14, 15, 17-19, 21, 23, 35 et 38

Produkte	Mai ~ Mai			Januar - Mai ~ Janvier - mai			Produits
	2022	2023	Veränderung in %	2022	2023	Variation en %	
Ganzes Getreide							Céréales entières
Futterweizen	28 955	23 325	-19.4	142 238	168 341	18.4	Blé fourrager
Futterroggen	-	-	...	63	52	-17.8	Seigle fourrager
Futtergerste	16 935	4 394	-74.1	52 585	24 884	-52.7	Orge fourragère
Futterhafer	3 282	2 487	-24.2	12 573	8 593	-31.7	Avoine fourragère
Futtermais	23 438	19 154	-18.3	106 687	88 615	-16.9	Mais fourrager
Futterreis	6 062	8 407	38.7	25 717	21 267	-17.3	Riz fourrager
Triticale	-	-	...	-	53	...	Triticale
Anderes Getreide	81	3	-96.0	320	186	-41.9	Autres céréales
Übrige Futtermittel							Autres aliments pour animaux
Kleie	232	10	-95.8	284	542	90.9	Son
Müllereiprodukte	525	374	-28.8	2 901	1 832	-36.9	Produits de la minoterie
Leguminosen	2 384	2 539	6.5	13 571	12 324	-9.2	Légumineuses
Ölkuchen ¹	37 127	28 616	-22.9	179 834	152 041	-15.5	Tourteaux ¹
Ölsaaten	433	527	21.8	3 490	3 135	-10.2	Oléagineux
Trester, Treber	3 265	2 450	-24.9	17 582	12 696	-27.8	Marcs, drèches
Luzernemehl, -pellets	730	588	-19.5	4 095	3 856	-5.8	Farine / pellets de luzerne
Heu, roh	10 820	17 862	65.1	76 212	120 769	58.5	Foin non conditionné
Fleischmehl	4	73	...	478	198	-58.5	Farine de viande
Fischmehl	9	92	...	319	323	1.2	Farine de poisson
Stärken	723	485	-32.9	3 969	3 032	-23.6	Amidon
Kartoffelprotein	235	191	-18.7	1 387	887	-36.0	Protéines des p. de terre
Zucker	662	433	-34.5	4 139	2 342	-43.4	Sucres
Fette und Öle	2 195	1 868	-14.9	11 835	9 190	-22.4	Graisse et huile
Rückstände aus der Stärkegewinnung	1 515	3 549	...	17 376	12 310	-29.2	Résidus d'amidonnerie
Algen, Einzeller, Hefen	127	96	-24.8	1 191	1 075	-9.8	Algues, protozoaires, levures
Paniermehl	225	193	-14.2	1 157	819	-29.2	Chapelure
Anderere	13 866	11 728	-15.4	71 206	61 203	-14.0	Autres
Total	153 830	129 442	-15.9	751 209	710 566	-5.4	Total

¹ Beinhaltet auch andere feste Rückstände aus der pflanzlichen Ölgewinnung.

¹ Y inclus d'autre résidus solides de la production d'huile végétale.

Dürrfutterimporte nach Monat Importations de fourrages secs par mois

Zolltarifnummern 1214.1010 (Luzernemehl und -pellets) und 1214.9011 (Heu roh); die rote Linie entspricht dem 12-Monats-Trend.

Numéros du tarif douanier 1214.1010 (farine et pellets de luzerne) et 1214.9011 (foin non conditionné) ; la ligne rouge correspond à la tendance sur 12 mois.

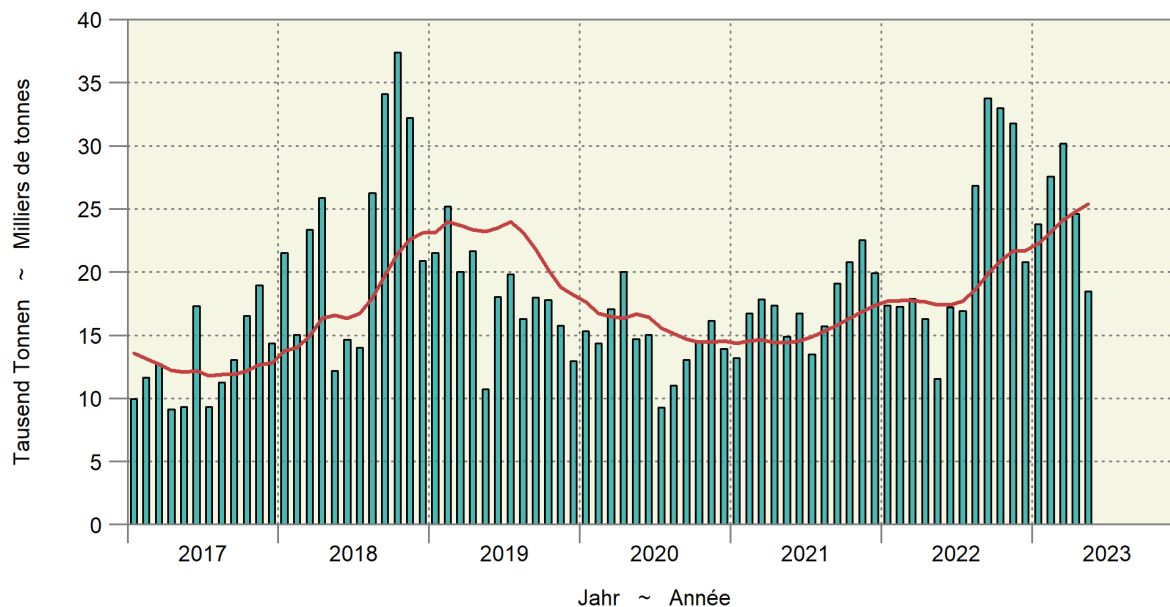

5.11 Einfuhr von Futtermitteln Importations d'aliments pour animaux

Einfuhrwert in tausend CHF, franko Grenze, unverzollt; inklusive Futtermittel für Heim-, Zoo- und Labortiere; ohne Nebenprodukte von im Inland verarbeiteten ausländischen Nahrungsmittelrohstoffen; Zolltarif: Auszüge aus Kapitel 5, 7-12, 14, 15, 17-19, 21, 23, 35 und 38

Valeur d'importation en milliers de CHF, franco frontière, non dédouanée ; y inclus des aliments pour des animaux de compagnie, de zoo et de laboratoire ; sans sous-produits de matières premières alimentaires étrangères transformées en Suisse ; tarif douanier : extraits du chapitre 5, 7-12, 14, 15, 17-19, 21, 23, 35 et 38

Produkte	Mai ~ Mai			Januar - Mai ~ Janvier - mai			Produits
	2022	2023	Veränderung in %	2022	2023	Variation en %	
Ganzes Getreide							Céréales entières
Futterweizen	11 177	6 202	-44.5	48 562	52 262	7.6	Blé fourrager
Futterroggen	-	-	...	26	16	-37.8	Seigle fourrager
Futtergerste	6 457	1 096	-83.0	18 564	7 596	-59.1	Orge fourragère
Futterhafer	1 017	789	-22.5	3 823	2 904	-24.0	Avoine fourragère
Futtermais	8 951	5 515	-38.4	36 724	28 427	-22.6	Maïs fourrager
Futterreis	2 552	3 250	27.4	10 350	8 374	-19.1	Riz fourrager
Triticale	-	-	...	-	17	...	Triticale
Anderes Getreide	58	15	-74.5	312	221	-29.1	Autres céréales
Übrige Futtermittel							Autres aliments pour animaux
Kleie	68	8	-87.7	89	158	77.3	Son
Müllereiprodukte	168	140	-16.4	818	723	-11.6	Produits de la minoterie
Leguminosen	1 803	1 100	-39.0	8 744	6 891	-21.2	Légumineuses
Ölkuchen ¹	25 547	16 978	-33.5	110 435	95 056	-13.9	Tourteaux ¹
Ölsaaten	443	435	-1.7	3 165	2 944	-7.0	Oléagineux
Trester, Treber	1 183	954	-19.4	5 581	4 977	-10.8	Marc, drèches
Luzernemehl, -pellets	215	218	1.4	1 154	1 394	20.8	Farine / pellets de luzerne
Heu roh	2 628	4 599	75.0	18 391	31 394	70.7	Foin non conditionné
Fleischmehl	8	76	...	403	291	-27.7	Farine de viande
Fischmehl	142	197	38.8	710	796	12.1	Farine de poisson
Stärken	539	476	-11.8	2 480	2 866	15.6	Amidon
Kartoffelprotein	256	319	24.5	1 317	1 369	4.0	Protéines des p. de terre
Zucker	363	273	-24.9	2 529	1 520	-39.9	Sucres
Fette und Öle	4 023	2 484	-38.3	19 151	14 251	-25.6	Graisse et huile
Rückstände aus der Stärkegewinnung	1 362	3 192	...	15 657	12 310	-21.4	Résidus d'amidonnerie
Algen, Einzeller, Hefen	308	349	13.4	2 037	1 912	-6.1	Algues, protozoaires, levures
Paniermehl	73	61	-16.3	352	276	-21.5	Chapelure
Anderes	14 241	12 761	-10.4	69 317	67 749	-2.3	Autres
Total	83 582	61 487	-26.4	380 690	346 695	-8.9	Total

¹ Beinhaltet auch andere feste Rückstände aus der pflanzlichen Ölgewinnung.

¹ Y inclus d'autres résidus solides de la production d'huile végétale.

Bundesamt für Zoll und Grenzsicherheit (BAZG)

Office fédéral de la douane et de la sécurité des frontières (OFDF)

5.12 Einfuhr von Saatgut Importations de semences

Beinhaltet Landwirtschaft und Gartenbau; Zolltarif: Auszüge aus Kapitel 7, 10 und 12

Agriculture et horticulture incluses ; tarif douanier : extraits du chapitre 7, 10 et 12

Produkte	Mai ~ Mai			Januar - Mai ~ Janvier - mai			Produits
	2022	2023	Veränderung in %	2022	2023	Variation en %	
Menge in Tonnen ~ Quantité en tonnes							
Weizen	0	0	-83.0	8	5	-40.7	Blé
Roggen	1	46	...	55	60	8.3	Seigle
Triticale	-	-	...	-	-	...	Triticale
Gerste	0	0	-95.2	15	8	-46.4	Orge
Hafer	23	15	-34.6	216	244	13.0	Avoine
Mais	78	41	-47.3	1 481	1 457	-1.6	Maïs
Kartoffeln	0	95	...	5 635	7 715	36.9	Pommes de terre
Rüben	-	2	...	58	59	1.5	Betteraves
Leguminosen	124	151	21.6	1 368	1 783	30.3	Légumineuses
Raps, Rübsen, Senf	7	2	-67.7	49	57	16.4	Colza, navettes, sénevé
Gras	611	526	-14.0	3 878	3 496	-9.9	Graminées
Setz Zwiebeln	-	0	...	77	43	-44.3	Oignons à planter
Andere	183	152	-16.7	1 008	1 009	0.1	Autres
Total	1 027	1 030	0.3	13 848	15 936	15.1	Total
Wert in tausend CHF, franko Grenze, unverzollt ~ Valeur en milliers de CHF, franco frontière, non dédouanée							
Weizen	0	0	-49.8	11	7	-34.4	Blé
Roggen	1	40	...	50	53	5.0	Seigle
Triticale	-	-	...	-	-	...	Triticale
Gerste	0	0	-94.9	22	13	-42.7	Orge
Hafer	46	25	-46.7	289	365	26.3	Avoine
Mais	622	284	-54.4	9 232	9 642	4.4	Maïs
Kartoffeln	1	58	...	3 760	5 401	43.6	Pommes de terre
Rüben	-	381	...	7 248	8 346	15.1	Betteraves
Leguminosen	388	672	73.1	3 900	5 798	48.7	Légumineuses
Raps, Rübsen, Senf	24	7	-73.1	103	152	47.7	Colza, navettes, sénevé
Gras	1 694	1 908	12.6	11 718	10 959	-6.5	Graminées
Setz Zwiebeln	-	1	...	132	124	-5.8	Oignons à planter
Andere	2 145	1 633	-23.9	16 132	16 295	1.0	Autres
Total	4 923	5 008	1.7	52 597	57 156	8.7	Total

Bundesamt für Zoll und Grenzsicherheit (BAZG)

Office fédéral de la douane et de la sécurité des frontières (OFDF)

5.13 Einfuhr von Dünger Importations d'engrais

Beinhaltet Landwirtschaft und andere Anwendungsbereiche; Zolltarif: Auszüge aus Kapitel 28 und 31

Agriculture et autres domaines d'application incluses ; tarif douanier : extraits du chapitre 28 et 31

Produkte	Mai ~ Mai			Januar - Mai ~ Janvier - mai			Produits
	2022	2023	Veränderung in %	2022	2023	Variation en %	
Menge in Tonnen ~ Quantité en tonnes							
Stickstoffdünger							Engrais azotés
Ammoniumnitrat	3 515	4 354	23.8	16 662	15 396	-7.6	Nitrate d'ammonium
Harnstoff	2 640	3 009	14.0	9 089	11 106	22.2	Urée
Anderer	973	265	-72.8	8 954	7 519	-16.0	Autres
Phosphatdünger							Engrais phosphatés
Superphosphat	1	4	...	424	116	-72.6	Superphosphate
Anderer	41	0	-99.7	1 078	163	-84.9	Autres
Kalidünger	1 268	1 352	6.6	6 691	5 427	-18.9	Engrais potassiques
Anderer	2 725	3 219	18.1	40 196	30 889	-23.2	Autres
Total	11 163	12 203	9.3	83 093	70 616	-15.0	Total
Wert in tausend CHF, franko Grenze, unverzollt ~ Valeur en milliers de CHF, franco frontière, non dédouanée							
Stickstoffdünger							Engrais azotés
Ammoniumnitrat	2 699	1 301	-51.8	11 409	6 686	-41.4	Nitrate d'ammonium
Harnstoff	2 619	1 193	-54.4	8 528	6 274	-26.4	Urée
Anderer	909	160	-82.4	6 315	4 156	-34.2	Autres
Phosphatdünger							Engrais phosphatés
Superphosphat	1	2	...	365	82	-77.6	Superphosphate
Anderer	37	1	-98.5	359	103	-71.5	Autres
Kalidünger	1 712	1 704	-0.4	7 281	7 187	-1.3	Engrais potassiques
Anderer	3 364	2 610	-22.4	34 209	29 721	-13.1	Autres
Total	11 340	6 972	-38.5	68 467	54 209	-20.8	Total

Bundesamt für Zoll und Grenzsicherheit (BAZG)

Office fédéral de la douane et de la sécurité des frontières (OFDF)

5.14 Einfuhrwert von Maschinen und Geräten Valeur d'importation de machines et d'équipements

Einfuhrwert in tausend CHF, franko Grenze, unverzollt; beinhaltet Landwirtschaft, Gartenbau und Forstwirtschaft; ohne (Ersatz-)teile, ausser bei den Melkmaschinen; Zolltarif: Auszüge aus Kapitel 84 und 87

Valeur d'importation en milliers de CHF, franco frontière, non dédouanée; y inclus agriculture, horticulture et sylviculture ; sans pièces (détachées), sauf pour les machines à traire ; tarif douanier : extraits du chapitre 84 et 87

Position	Mai ~ Mai			Januar - Mai ~ Janvier - mai			Position
	2022	2023	Veränderung in %	2022	2023	Variation en %	
Einachs-Traktoren	145	41	-71.7	1 687	573	-66.0	Tracteurs à un essieu
Zweiachs-Traktoren	21 004	16 485	-21.5	92 575	93 000	0.5	Tracteurs à deux essieux
Raupentraktoren	123	88	-28.3	521	241	-53.7	Tracteurs à chenilles
Maschinen und Geräte zur Bodenbearbeitung, Saat, Pflanzenpflege	8 969	8 576	-4.4	46 594	42 989	-7.7	Machines et équipem. pour travail du sol, semis et soins
Ernte							récolte
Mährescher	1 894	3 078	62.5	6 848	9 035	31.9	moissonneuses-batteuses
von Wurzeln und Knollenfrüchten	299	696	...	2 170	2 132	-1.8	des racines et tubercules
von Gras, Heu, Stroh	9 345	10 899	16.6	37 969	49 184	29.5	d'herbe, de foin, de paille
Anhänger mit Lade- und/oder Entladevorrichtung	2 659	2 839	6.8	12 172	10 961	-9.9	Remorques avec dispositif de chargement et / ou de déchargement
Anderer Anhänger	2 092	2 439	16.6	8 785	11 495	30.9	Autres remorques
Melkmaschinen	2 344	3 083	31.5	13 310	13 025	-2.1	Machines à traire
Maschinen und Geräte für die Geflügelhaltung	214	148	-31.0	1 360	566	-58.4	Machines et équipements pour l'aviculture
Anderer Maschinen und Geräte	2 052	3 371	64.3	8 458	14 049	66.1	Autres machines et équipements
Total	51 142	51 744	1.2	232 450	247 251	6.4	Total

Bundesamt für Zoll und Grenzsicherheit (BAZG)

Office fédéral de la douane et de la sécurité des frontières (OFDF)

5.15 Einfuhr von Produktionsmitteln Importations d'agents de production

Beinhaltet Landwirtschaft, Gartenbau und Forstwirtschaft; Zolltarif: Auszüge aus Kapitel 5, 7-12, 14, 15, 17-19, 21, 23, 28, 31, 35, 38, 84 und 87
Agriculture, horticulture et sylviculture incluses ; tarif douanier : extraits du chapitre 5, 7-12, 14, 15, 17-19, 21, 23, 28, 31, 35, 38, 84 et 87

Produkte	Mai ~ Mai			Januar - Mai ~ Janvier - mai			Produits
	2022	2023	Veränderung in %	2022	2023	Variation en %	
Menge in Tonnen ~ Quantité en tonnes							
Saatgut	1 027	1 030	0.3	13 848	15 936	15.1	Semences
Futtermittel ^{1,2}	153 830	129 442	-15.9	751 209	710 566	-5.4	Aliments pour animaux ^{1,2}
Stroh	24 566	28 139	14.5	159 645	154 295	-3.4	Paille
Dünger	11 163	12 203	9.3	83 093	70 616	-15.0	Engrais
Pflanzenschutzmittel	359	353	-1.5	3 104	2 522	-18.8	Produits phytosanitaires
Total	190 944	171 168	-10.4	1 010 899	953 935	-5.6	Total
Wert in tausend CHF, franko Grenze, unverzollt ~ Valeur en milliers de CHF, franco frontière, non dédouanée							
Saatgut	4 923	5 008	1.7	52 597	57 156	8.7	Semences
Futtermittel ^{1,2}	83 582	61 487	-26.4	380 690	346 695	-8.9	Aliments pour animaux ^{1,2}
Stroh	4 421	5 053	14.3	28 074	27 665	-1.5	Paille
Dünger	11 340	6 972	-38.5	68 467	54 209	-20.8	Engrais
Pflanzenschutzmittel	3 684	3 325	-9.7	35 210	32 221	-8.5	Produits phytosanitaires
Maschinen und Geräte	51 142	51 744	1.2	232 450	247 251	6.4	Machines et équipements
Total	159 092	133 589	-16.0	797 488	765 197	-4.0	Total
Durchschnittspreis in CHF/100kg ~ Prix moyen en CHF/100kg							
Saatgut	479	486	1.4	380	359	-5.6	Semences
Futtermittel ^{1,2}	54	48	-12.6	51	49	-3.7	Aliments pour animaux ^{1,2}
Stroh	18	18	-0.2	18	18	2.0	Paille
Dünger	102	57	-43.8	82	77	-6.8	Engrais
Pflanzenschutzmittel	1 027	941	-8.3	1 134	1 278	12.6	Produits phytosanitaires

¹ Beinhaltet auch Futtermittel für Heim-, Zoo- und Labortiere.
² Nur Waren, die als Futtermittel eingeführt werden, somit ohne Nebenprodukte von im Inland verarbeiteten ausländischen Nahrungsmittelrohstoffen

¹ Y inclus des aliments pour des animaux de compagnie, de zoo et de laboratoire.
² Seulement marchandises importées comme denrées fourragères, donc sans les sous-produits de matières premières alimentaires étrangères transformées en Suisse

Bundesamt für Zoll und Grenzsicherheit (BAZG)

Office fédéral de la douane et de la sécurité des frontières (OFDF)

Einfuhrwert landwirtschaftlicher Produktionsmittel Valeur d'importation d'agents de la production agricole

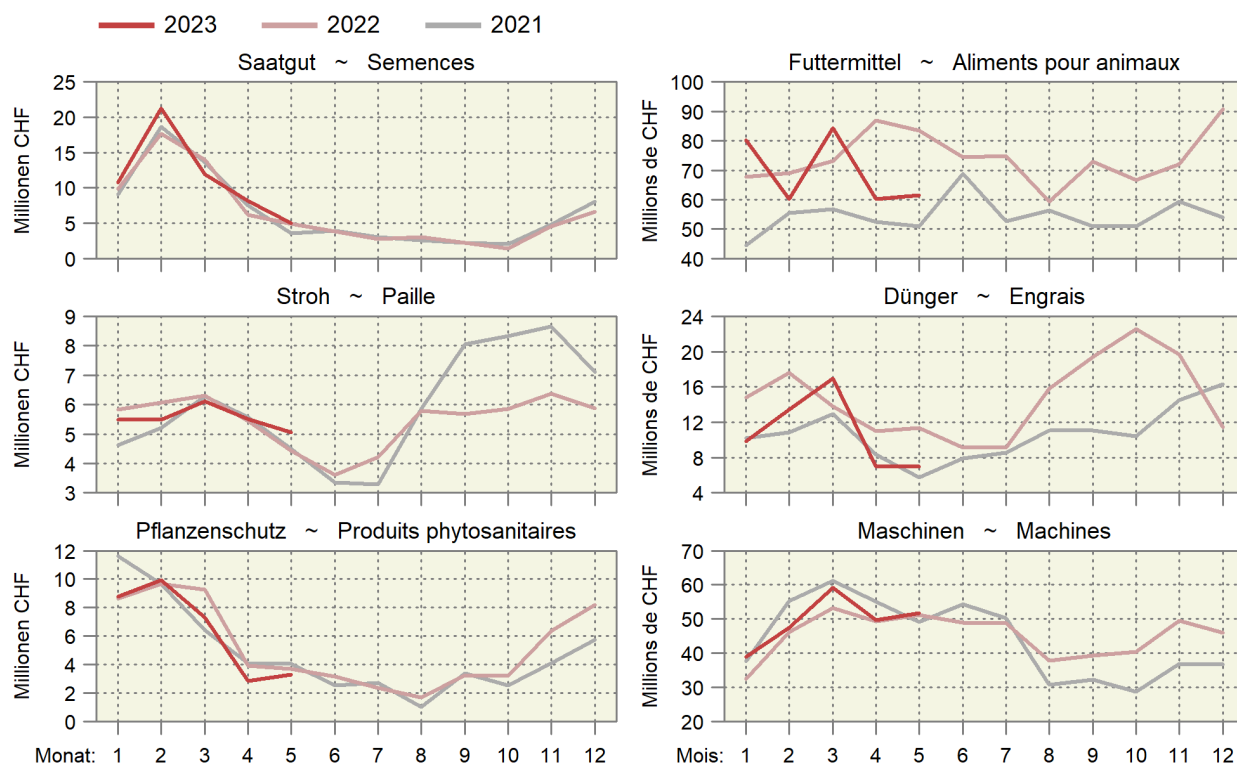

6. Preise ~ Prix

Die Preise für Muni, Ochsen und Rinder legten im Juni auf tieferem Niveau als in den beiden Vorjahren leicht zu (Tabelle 6.3). Bei den Verarbeitungstieren RV und VK waren die Preise stabil bis leicht zunehmend, lagen jedoch ebenfalls tiefer als in den beiden Vorjahren. Die Preise für Schlachtkälber konnten sich im Juni leicht steigern (Tabelle 6.4). Die Tränkerpreise stiegen im Juni stark an, lagen jedoch weiterhin tiefer als in den beiden Vorjahren (Tabelle 6.5). Die Preise für Schlachtschweine konnten sich im Juni weiter verbessern, während jene für Jäger konstant blieben (Tabelle 6.6). Die Preise für Schlachtlämmer und -schafe legten im Juni leicht zu, während jene für Weidelämmer konstant blieben (6.7). Das Preisniveau lag jedoch auch bei den Schafen tiefer als in den beiden Vorjahren. Der mittlere Produzentenmilchpreis lag im Mai um 0,7 % höher als im Vorjahresmonat. Dabei war der Preis für Molkereimilch jedoch rückläufig und schon leicht unter dem Niveau des Vorjahres (Tabelle 6.10). Der Produzentenpreisindex Landwirtschaft blieb gegenüber dem Vorjahr stabil. V.a. das hohe Preisniveau im Pflanzenbau ermöglichte dieses Resultat. Inzwischen sind die Preise der Verbrauchsgüter insgesamt rückläufig, während die Preise für Maschinen und Gebäude konstant blieben. Der Einkaufspreisindex lag im Mai deshalb nur noch um 0,7 % über dem Vorjahreswert (Tabelle 6.14). Das Preisniveau für Milchprodukte auf dem Weltmarkt lag 2023 bisher deutlich tiefer als 2022 (Tabelle 6.22). Dies erzeugt nicht zuletzt Druck auf die Schweizer Milchpreise.

Les prix des taureaux, des bœufs et des génisses ont légèrement augmenté en juin, à un niveau inférieur à celui des deux années précédentes (tableau 6.3). Pour les animaux de transformation des catégories RV et VK, les prix étaient stables, voire en légère hausse, mais sont restés inférieurs à ceux des deux années précédentes. Les prix des veaux de boucherie ont légèrement augmenté en juin (tableau 6.4), tandis que ceux des veaux d'engrais ont connu une forte hausse, mais sont tout de même restés inférieurs à ceux des deux années précédentes (tableau 6.5). Les prix des porcs de boucherie ont continué à s'améliorer, tandis que ceux des gorettes sont restés stables (tableau 6.6). Toujours en juin, les prix des agneaux et des moutons de boucherie ont légèrement grimpé, tandis que ceux des agneaux de pâturage sont restés stables (6.7). Toutefois, le niveau des prix des moutons était lui aussi inférieur à celui des deux années précédentes. En mai, le prix moyen du lait à la production était supérieur de 0,7 % en glissement annuel. Le prix du lait de centrale était toutefois en baisse et déjà légèrement inférieur au niveau de l'année précédente (tableau 6.10). L'indice des prix à la production agricole est resté stable par rapport à l'année précédente. C'est surtout le niveau élevé des prix dans la production végétale qui a permis d'obtenir ce résultat. Entre-temps, les prix des biens de consommation sont globalement en baisse, tandis que les prix des machines et des bâtiments sont restés constants. En mai, l'indice des prix d'achat n'était donc plus que de 0,7 % supérieur à celui de l'année précédente (tableau 6.14). Le niveau des prix des produits laitiers sur le marché mondial était jusqu'à présent nettement plus bas en 2023 qu'en 2022 (tableau 6.22), ce qui met notamment sous pression les prix du lait suisse.

6.1 Realisierte Bruttopreise an Nutztviehauktionen Prix bruts réalisés lors de mises de bétail

Mittlere Bruttopreise vor Abzug der Auslagen für Futter- und Standgeld sowie Transport und Vermittlung; Anzahl verkaufte Tiere in Klammern
Aufgrund der Massnahmen gegen den Coronavirus fanden keine Auktionen im April und Mai 2020 statt.

Prix bruts moyens avant déduction des frais d'affouragement, d'inscription, de transport et de l'indemnité de l'intermédiaire ;

Nombre d'animaux vendus entre parenthèses

Suite aux mesures contre le coronavirus, aucune auction n'a eu lieu au mois d'avril et de mai 2020.

Kategorie / Rasse	2021		2022		2023						Catégorie / race
					April	Mai	Juni				
					Avril	Mai	Juin				
Kühe											Vaches
Braunvieh	3 496	(366)	3 603	(469)	3 638	(8)	3 522	(66)	3 835	(17)	Brune
Fleckvieh	3 589	(2 393)	3 664	(2 582)	3 545	(243)	3 475	(248)	3 534	(223)	Tachetée rouge
Holstein	3 810	(135)	3 620	(248)	3 700	(19)	3 685	(13)	3 543	(15)	Holstein
Rinder											Génisses
Milchrassen											Races laitières
Braunvieh	2 801	(62)	3 114	(67)	...	(1)	2 554	(14)	2 600	(5)	Brune
Fleckvieh	3 117	(265)	3 109	(263)	2 713	(19)	2 095	(47)	3 418	(19)	Tachetée rouge
Holstein	3 029	(19)	2 540	(38)	1 767	(6)	3 167	(6)	...	(2)	Holstein
Fleischrassen											Races à viande
Limousin	4 560	(15)	Limousin
Simmental Mast	4 625	(12)	Simmental d'engraissement
Charolais	3 425	(4)	Charolais
Diverse Fleischrassen	3 631	(221)	3 638	(161)	3 656	(24)	3 714	(18)	3 605	(10)	Diverses races à viande
Kühe und Rinder											Vaches et génisses
Milchrassen											Races laitières
Braunvieh	4 680	(22)	4 788	(32)	Brune
Fleischrassen											Races à viande
Angus	4 750	(36)	4 827	(11)	Angus
Limousin	4 380	(10)	4 651	(29)	Limousin
Simmental Mast	4 530	(10)	4 787	(23)	Simmental d'engraissement
Zuchtkälber											Veaux d'élevage
Milchrassen											Races laitières
Braunvieh	1 508	(31)	1 476	(55)	...	(1)	1 154	(12)	...	(3)	Brune
Fleckvieh	1 270	(313)	1 251	(308)	969	(21)	1 158	(46)	983	(20)	Tachetée rouge
Holstein	936	(7)	1 350	(22)	...	(1)	(1)	Holstein
Zuchtstiere											Taureaux d'élevage
Milchrassen											Races laitières
Braunvieh	2 891	(16)	3 131	(16)	Brune
Fleckvieh	3 573	(111)	3 579	(115)	Tachetée rouge
Fleischrassen											Races à viande
Angus	5 312	(64)	5 383	(48)	6 000	(11)	Angus
Limousin	6 060	(87)	6 134	(73)	6 100	(25)	Limousin
Simmental Mast	5 658	(26)	5 283	(29)	5 036	(11)	Simmental d'engraissement
Charolais	4 925	(4)	5 000	(5)	...	(1)	Charolais

Organisatoren von Zucht- und Nutztviehauktionen

Organisateurs de mises de bétail

Realisierte Preise an Nutztviehauktionen Prix bruts réalisés lors de mises de bétail

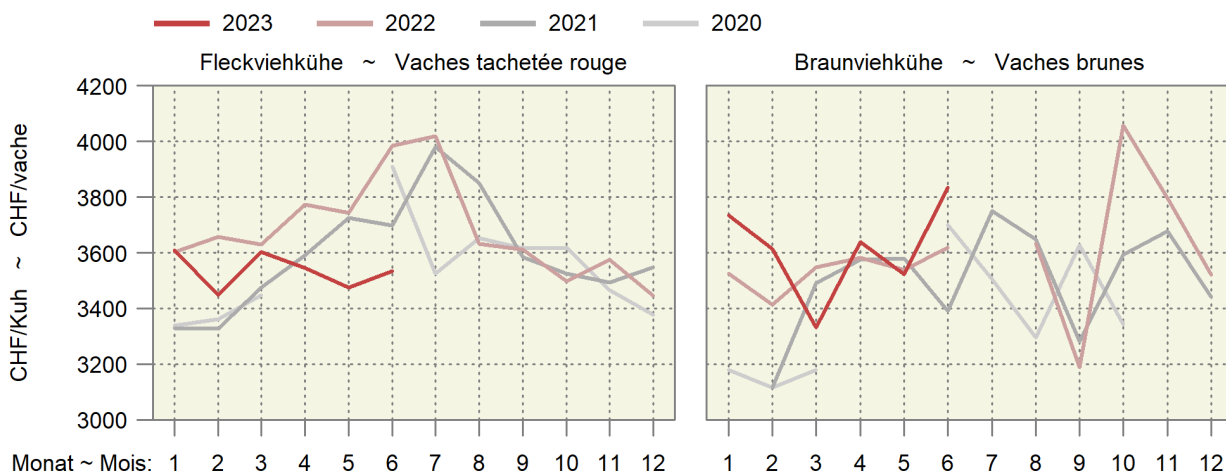

6.2 Auf überwachten Schlachtviehmärkten realisierte Preise Prix réalisés sur des marchés surveillés

Franken pro kg LG, MwSt. inbegriffen ~ Francs par kg PV, TVA incluse

Jahr	Monat	CHTAX	Jungvieh JB		Muni MT		Rinder RG		Jungkühe RV		Kühe VK	
Année	Mois		Jeune bétail JB		Taureaux MT		Génisses RG		Jeunes vaches RV		Vaches VK	
			CHF/kg	Anz. Tiere	CHF/kg	Anz. Tiere	CHF/kg	Anz. Tiere	CHF/kg	Anz. Tiere	CHF/kg	Anz. Tiere
				Nombre d'animaux		Nombre d'animaux		Nombre d'animaux		Nombre d'animaux		Nombre d'animaux
2023	Feb ~ Fév	C	7.40	19	6.04	4	5.88	6	...	-	5.57	8
		H	7.26	54	5.85	10	5.55	30	5.21	6	5.11	23
		T	6.91	187	5.15	30	5.06	93	4.64	103	4.51	509
		A	5.36	9	...	2	4.04	32	3.89	36	3.95	200
	Mrz ~ Mar	X	4.49	5	...	2	3.25	13	...	1	3.35	336
		C	7.53	42	5.84	7	5.69	11	...	1	5.42	5
		H	7.35	226	5.70	11	5.53	37	...	1	5.22	26
		T	7.13	494	4.96	23	5.19	135	4.71	83	4.57	449
	Apr ~ Avr	A	5.64	21	4.25	3	4.15	31	4.12	40	4.08	198
		X	4.43	3	...	-	3.70	7	...	2	3.48	255
		C	7.41	47	5.92	7	5.63	26	...	-	5.50	5
		H	7.16	162	5.48	16	5.53	21	...	2	5.19	25
	Mai ~ Mai	T	6.95	437	5.38	14	5.08	105	4.80	67	4.66	390
		A	5.34	24	...	2	4.29	32	4.21	36	4.16	161
		X	4.29	8	...	2	3.61	10	3.85	11	3.62	209
		C	7.29	80	5.72	13	5.88	22	...	2	5.51	10
		H	7.15	239	5.41	16	5.57	36	...	2	5.22	18
		T	6.93	702	4.95	24	5.02	95	4.80	61	4.67	420
		A	5.55	21	4.31	6	4.46	22	4.37	40	4.20	157
		X	4.17	10	...	2	3.95	10	4.13	4	3.59	216

Proviande; Freiburgische Viehverwertungsgenossenschaft

Proviande ; Coopérative fribourgeoise pour l'écoulement du bétail

Preise auf den überwachten Märkten Prix sur les marchés surveillés

— 2023 — 2022 — 2021 — 2020

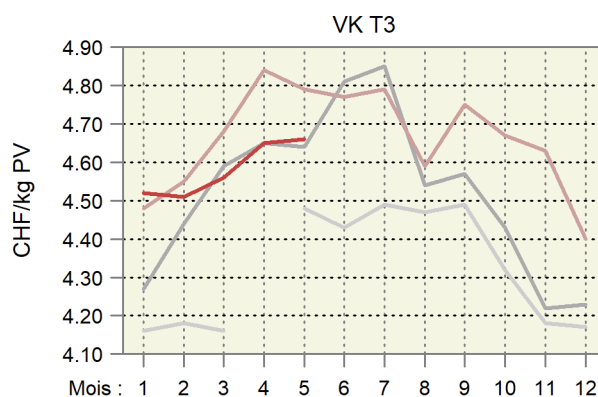
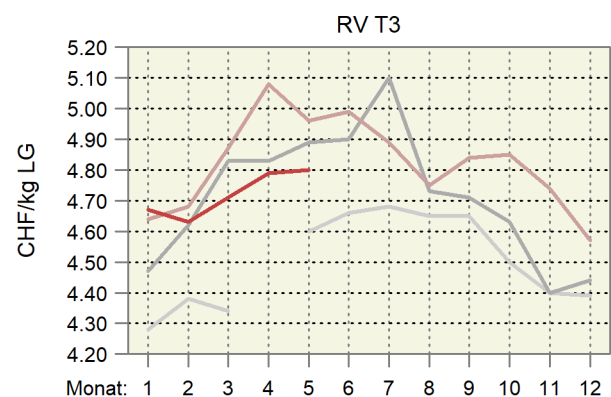
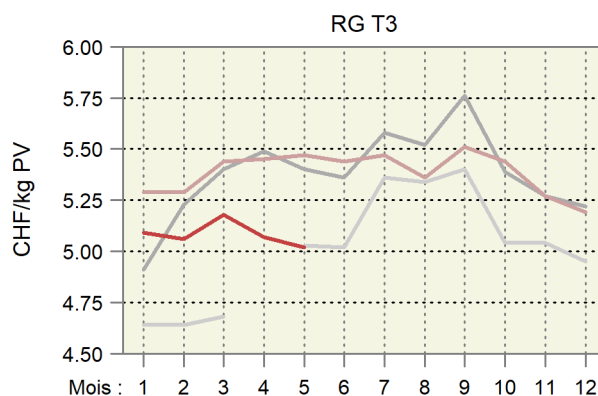
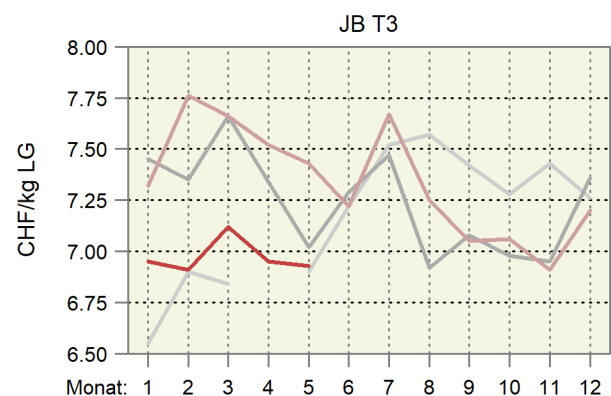

6.3 Realisierte Schlachtviehpreise für Rindvieh Prix réalisés du bétail bovin de boucherie

Preise in CHF pro kg Schlachtgewicht franko Schlachthof, MwSt. inbegriffen, Monatspreise berechnet anhand der in den Schlachthöfen erhobenen Wochenpreise (gewichtet nach Arbeitstagen).

Prix en CHF par kg poids mort franco abattoir, TVA incluse, prix mensuels calculés sur la base des prix hebdomadaires réalisés dans les abattoirs (pondérés en fonction des jours de travail).

Kategorie	2022		2023		Differenz in CHF zum		Catégorie
	Différence en CHF par rapport à				Vorjahr	Vormonat	
	Juni	April	Mai	Juni			
	Juin	Avril	Mai	Juin			
Qualitätsmanagement Schweizer Fleisch (QM)							Assurance Qualité Viande Suisse (AQ)
Muni MT T3	10.40	9.54	9.56	9.71	-0.68	0.16	Taureaux MT T3
Rinder RG T3	10.40	9.58	9.56	9.71	-0.69	0.15	Génisses RG T3
Ochsen OB T3	10.40	9.58	9.56	9.72	-0.68	0.16	Bœuf OB T3
Rinder/Jungkühe RV T3	9.80	9.49	9.50	9.50	-0.30	-	Génisses/jeunes vaches RV T3
Kühe VK T3	9.64	9.30	9.31	9.32	-0.32	0.01	Vaches VK T3
Kühe VK A3	8.72	8.47	8.52	8.53	-0.18	0.01	Vaches VK A3
Jungvieh JB T3 ¹	7.20	6.99	6.94	7.24	0.04	0.31	Jeune bétail JB T3 ¹
Label IP-Suisse							Label PI-Suisse
Muni MT T3	10.90	9.77	9.85	10.13	-0.76	0.28	Taureaux MT T3
Rinder RG T3	10.90	9.75	9.83	10.14	-0.76	0.31	Génisses RG T3
Kühe VK T3	9.87	9.45	9.49	9.47	-0.40	-0.02	Vaches VK T3
Label Bio Suisse							Label Bio Suisse
Muni MT T3	10.60	9.80	9.80	9.96	-0.64	0.16	Taureaux MT T3
Rinder RG T3	10.60	9.80	9.80	9.96	-0.64	0.16	Génisses RG T3
Kühe VK T3	10.30	9.90	9.90	9.90	-0.40	-	Vaches VK T3

¹ Tiere zur Weitermast, CHF/kg LG

¹ Bêtes d'engraissement, CHF/kg PV

Proviande

Proviande

Realisierte Schlachtviehpreise für grosses Rindvieh Prix réalisés du gros bétail bovin

Nach Jahr und Monat, in CHF/kg SG ~ Par année et mois, en CHF/kg PM

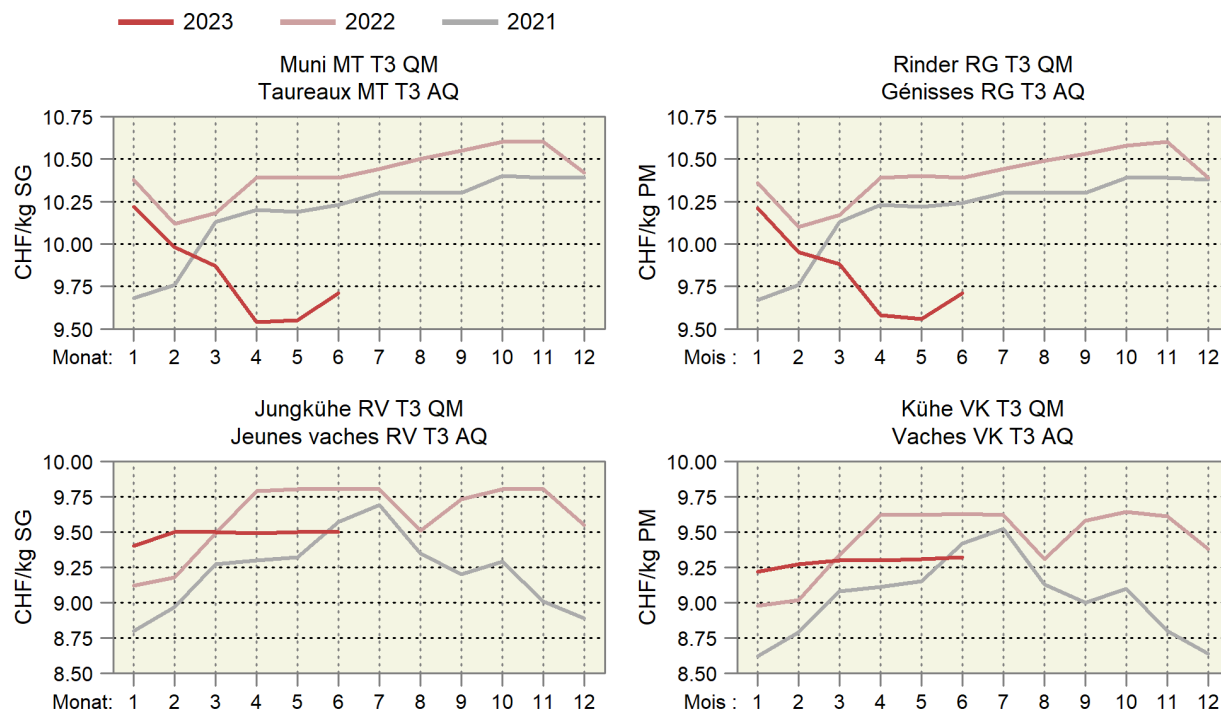

6.4 Realisierte Schlachtviehpreise für Kälber und Natura-Beef Prix réalisés des veaux de boucherie et des Natura-Beef

Preise in CHF pro kg Schlachtgewicht franko Schlachthof, MwSt. inbegriffen, Monatspreise berechnet anhand der in den Schlachthöfen erhobenen Wochenpreise (gewichtet nach Arbeitstagen).

Prix en CHF par kg poids mort franco abattoir, TVA incluse, prix mensuels calculés sur la base des prix hebdomadaires réalisés dans les abattoirs (pondérés en fonction des jours de travail).

Kategorie	2022		2023		Differenz in CHF zum		Catégorie
	Différence en CHF par rapport à						
	Juni	April	Mai	Juni	Vorjahr	Vormonat	
	Juin	Avril	Mai	Juin	Année préc.	Mois préc.	
Kälber KV T3							Veaux KV T3
QM Schweizer Fleisch	15.42	14.77	14.03	14.19	-1.23	0.16	AQ Viande Suisse
Label IP-Suisse	16.35	15.34	14.67	14.80	-1.55	0.13	Label PI-Suisse
Label Bio	15.50	14.80	14.06	14.14	-1.36	0.07	Label Bio
Natura-Beef T3	12.70	11.80	11.80	11.94	-0.76	0.14	Natura-Beef T3

Proviande

Proviande

Realisierte Schlachtviehpreise für Kälber und Natura-Beef Prix réalisés des veaux et des Natura-Beef

Nach Jahr und Monat, in CHF/kg SG ~ Par année et mois, en CHF/kg PM

— 2023 — 2022 — 2021

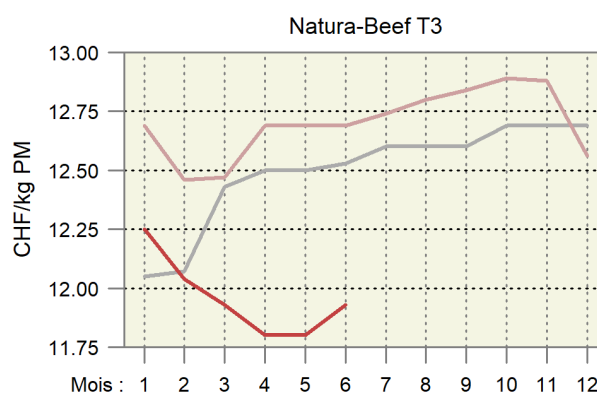
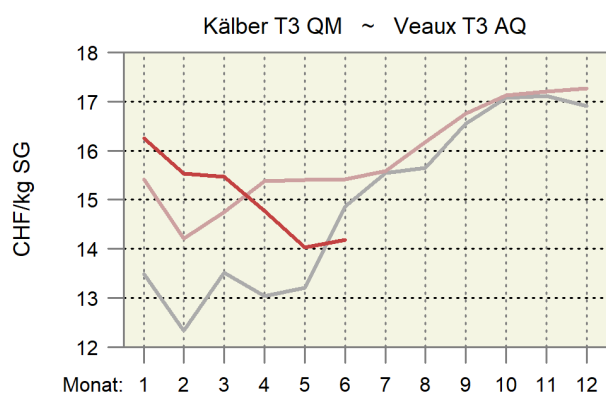

6.5 Preise für Tränkekälber Prix pour des veaux d'engrais

Franken pro kg LG, ab Stall, MwSt. inbegriffen ~ Francs par kg PV, départ ferme, TVA inclus

Kategorie	2022		2023		Differenz in CHF zum		Catégorie
	Différence en CHF par rapport à						
	Juni	April	Mai	Juni	Vorjahr	Vormonat	
	Jun	Avril	Mai	Jun	Année préc.	Mois préc.	
Tränker AA, männlich							Veaux d'engrais AA, mâle selon les éleveurs ¹
gemäss Geburtsbetriebe ¹	12.00	9.50	10.05	11.36	-0.64	1.31	
gemäss Handel/Mäster ²	11.58	8.50	9.05	10.31	-1.27	1.27	selon commerce/engraisers ²
Tränker AA, weiblich							Veaux d'engrais AA, femelle selon commerce/engraisers ²
gemäss Handel/Mäster ²	10.28	6.80	7.35	8.70	-1.58	1.36	
Tränker AB, männlich							Veaux d'engrais AA, mâle selon commerce/engraisers ²
gemäss Handel/Mäster ²	9.02	5.60	5.91	7.11	-1.91	1.20	
Tränker AB, weiblich							Veaux d'engrais AA, femelle selon commerce/engraisers ²
gemäss Handel/Mäster ²	8.62	5.20	5.51	6.71	-1.91	1.20	
Tränker A							Veaux d'engrais A selon les éleveurs ¹
gemäss Geburtsbetriebe ¹	6.11	3.80	4.11	5.36	-0.75	1.25	
gemäss Handel/Mäster ²	5.42	3.30	3.61	4.81	-0.61	1.20	selon commerce/engraisers ²
Labeltränker männlich ³							Veaux d'engrais sous label mâle ³
Bio-Weide-Beef	12.44	9.50	9.99	11.28	-1.16	1.29	
Mastrasse Bio	12.26	8.50	9.05	10.38	-1.88	1.33	
SwissPrimGourmet ³	12.44	9.50	9.99	11.28	-1.16	1.29	SwissPrimGourmet ³
Labeltränker weiblich ³							Veaux d'engrais sous label femelle ³
Bio-Weide-Beef	10.94	7.30	7.90	9.33	-1.61	1.42	
Mastrasse Bio	10.76	7.30	7.85	9.18	-1.58	1.33	
SwissPrimGourmet ³	10.94	7.30	7.90	9.42	-1.52	1.51	SwissPrimGourmet ³

¹ Richtpreise

² Richtpreise, bis Ende 2022 realisierte Preise

³ Preise gemäss Angaben der Labelinhaber

¹ Prix indicatifs

² Prix indicatifs, jusqu'à la fin 2022 des prix réalisés

³ Prix selon les détenteurs de label

Verschiedene Quellen

Sources diverses

Preise der Tränkekälber Prix des veaux d'engrais

— 2023 — 2022 — 2021

Gemäss den Geburtsbetrieben ~ Selon les éleveurs

Tränker AAm ~ Veaux d'engrais AAm

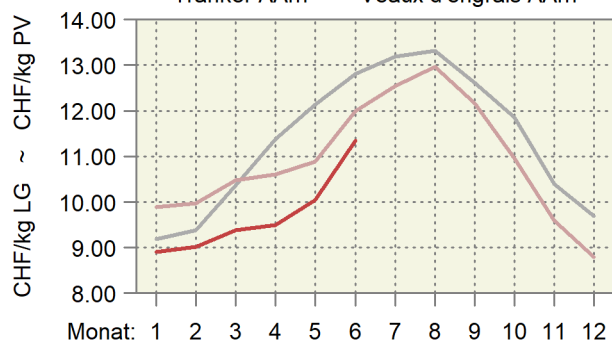

Tränker A ~ Veaux d'engrais A

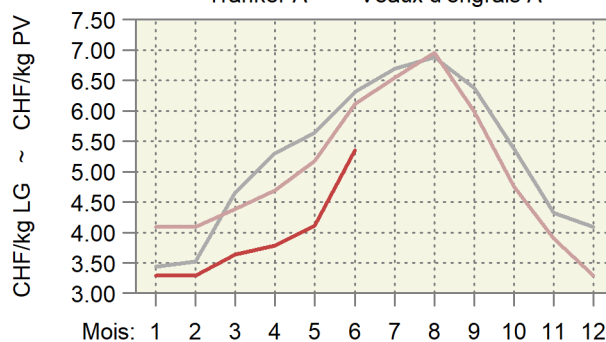

Gemäss den Händlern und den Mästern ~ Selon le commerce et les engraisseurs

Tränker AAm ~ Veaux d'engrais AAm

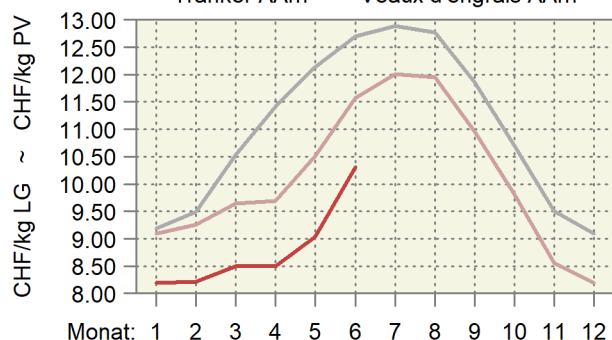

Tränker A ~ Veaux d'engrais A

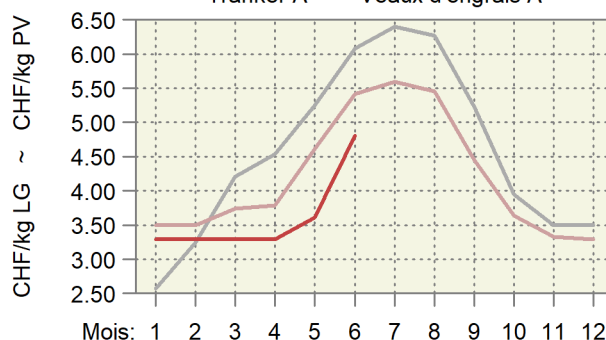

6.6 Preise für Jager und Schlachtschweine Prix des goretts et des porcs de boucherie

MwSt. inbegriffen ~ TVA incluse

Kategorie	Preisbasis ¹	2022				2023				Differenz in CHF zum		Catégorie
		Base du prix ¹								Différence en CHF par rapport à		
		Jun	April	Mai	Jun	Vorjahr	Vormonat					
Jun	Avril	Mai	Juin	Année préc.	Mois préc.							
Jager, CHF/kg LG												
SGD-A 20 kg QM ²	A	3.71	5.30	5.30	5.30	1.59	-	Goretts, CHF/kg PV				
SGD-A 20 kg Bio ³	A	13.20	13.00	13.00	13.00	-0.20	-	SSP-A 20 kg AQ ²				
Schlachtschweine, CHF/kg SG												
QM ⁴	A	3.80	3.30	3.56	3.76	-0.04	0.20	Porcs de boucherie, CHF/kg PM				
IP-Suisse ⁴	A	4.15	3.60	3.89	4.15	0.00	0.26	AQ ⁴				
SwissPrimPorc ³	B	4.98	4.48	4.74	4.94	-0.04	0.20	PI-Suisse ⁴				
Fidelio ³	B	7.80	7.80	7.80	7.80	-	-	SwissPrimPorc ³				
Bio ⁴	A	7.80	7.80	7.80	7.80	-	-	Fidelio ³				
Abgehende Zuchtschweine, CHF/kg SG												
Konventionell ⁵	A	1.17	1.10	1.30	1.53	0.35	0.23	Truies de réforme, CHF/kg PM				
Bio ³	B	4.70	4.70	4.70	4.70	-	-	Conventionnelles ⁵				
Bio ³												

¹ Preisbasis: A) Preis ab Stall, B) Preis franko Schlachthof

² Gesamtschweizerische Ferkelbörse

³ Nach Angabe des Labelinhabers

⁴ Realisierte Preise Proviande

⁵ Schlachthofumfrage SBV

¹ Base du prix : A) prix départ ferme, B) prix franco abattoir

² Bourse suisse de porcelets

³ Selon indication du détenteur du label

⁴ Prix réalisés de la Proviande

⁵ Enquête de l'USP auprès des abattoirs

Verschiedene Quellen

Sources diverses

Preisentwicklung der Jager und der Schlachtschweine Évolution des prix des goretts et des porcs de boucherie

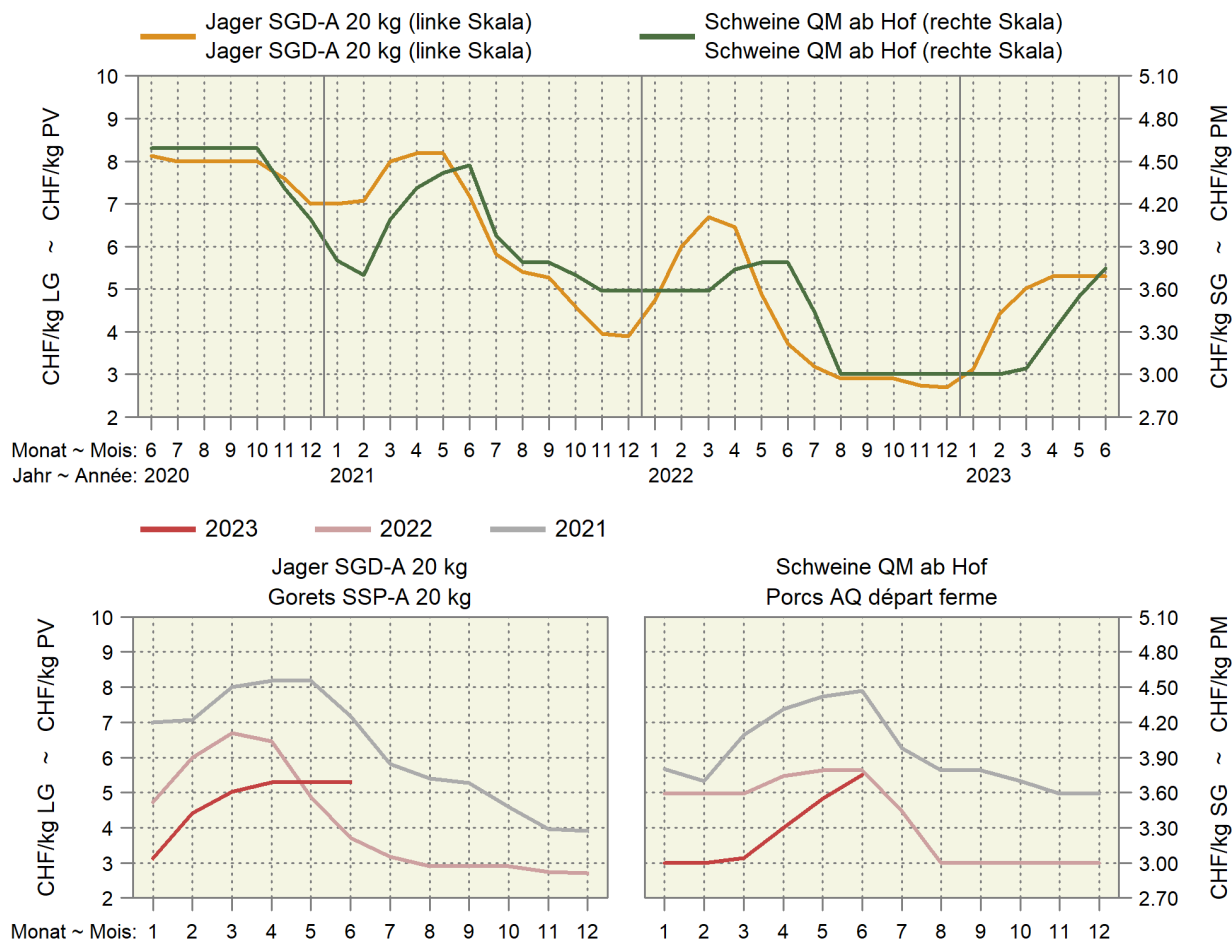

6.7 Preise für Lämmer und Schafe Prix pour agneaux et moutons

MwSt. inbegriffen ~ TVA incluse

Kategorie	Preisbasis ¹ Base du prix ¹	2022		2023		Differenz in CHF zum		Catégorie	
		Juni	April	Mai	Juni	Différence en CHF par rapport à			
		Juin	Avril	Mai	Juin	Vorjahr	Vormonat		
						Année préc.	Mois préc.		
Weidelämmer, CHF/kg LG QM ² , T3	B	6.30	5.40	5.40	5.40	-0.90	-	Agneaux de pâturage, CHF/kg PV AQ ² , T3	
Lämmer, CHF/kg SG QM ² , T3	B	14.80	13.50	13.60	14.04	-0.76	0.44	Agneaux, CHF/kg PM AQ ² , T3	
IP-Suisse, T3	A	15.60	14.40	14.49	14.89	-0.71	0.39	PI-Suisse, T3	
Bio, T3	A	16.30	14.90	15.13	15.70	-0.60	0.57	Bio, T3	
Schafe, CHF/kg SG SM 2, QM ² , T3	B	10.05	9.65	9.68	9.75	-0.30	0.07	Moutons, CHF/kg PM SM 2, AQ ² , T3	
SM 4-8, QM ² , T3	B	7.20	7.00	7.03	7.10	-0.10	0.07	SM 4-8, AQ ² , T3	

¹ A) franko Schlachthof; B) auf dem Markt

² Wochenpreise Proviande

¹ A) franco abattoir ; B) sur le marché

² Prix hebdomadaires Proviande

Verschiedene Quellen

Sources diverses

Preise für Lämmer und Schafe Prix pour agneaux et moutons

— 2023 — 2022 — 2021

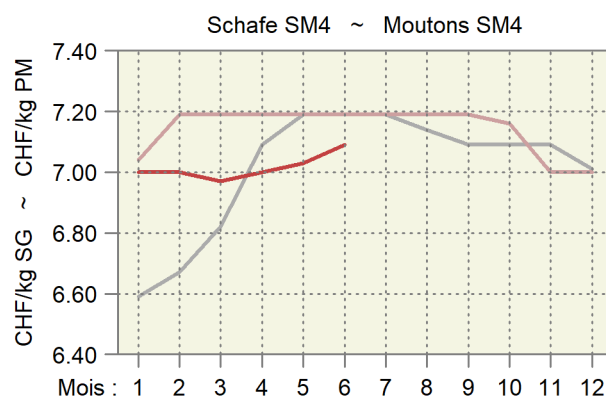
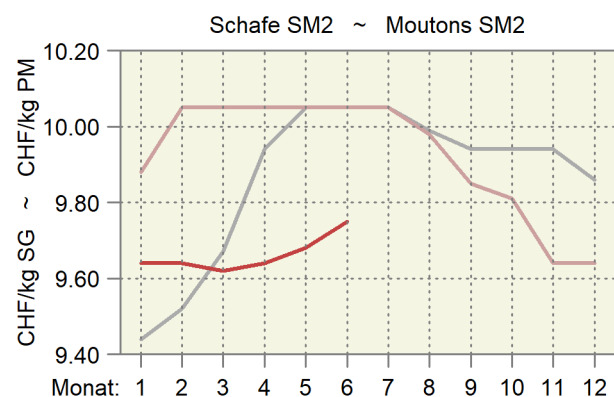
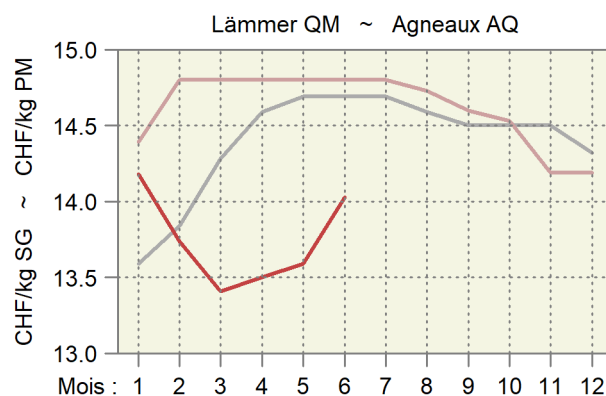
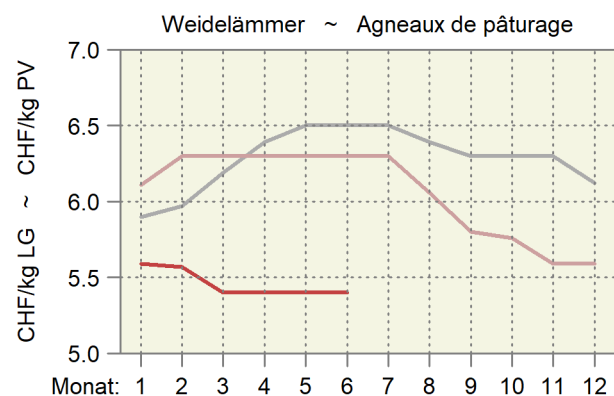

6.8 Auf überwachten Märkten realisierte Preise für Gitzi Prix réalisés des cabris sur des marchés surveillés

Franken pro kg SG, MwSt. inbegriffen ~ Francs par kg PM, TVA incluse

Monat	Kategorie	Gitzi I ~ Cabris I				Gitzi II ~ Cabris II			
Mois	Categorie	2022		2023		2022		2023	
		CHF/kg	N	CHF/kg	N	CHF/kg	N	CHF/kg	N
Jan ~ Jan	H	14.50	23	14.50	21	11.00	4	11.00	4
	T	13.00	3	...	2	10.00	4	...	-
	A	...	-	...	-	...	-	...	-
Feb ~ Fév	H	14.46	76	14.58	81	10.90	15	11.15	26
	T	...	2	...	-	...	-	...	-
	A	...	-	...	-	...	-	...	-
Mrz ~ Mar	H	15.92	319	16.40	227	12.28	152	12.76	108
	T	14.25	42	15.10	21	11.59	11	11.88	13
	A	...	2	...	1	9.75	4	...	-
Apr ~ Avr	H	17.19	263	15.64	502	14.46	102	14.09	120
	T	16.52	86	15.27	111	14.25	65	13.74	89
	A	13.79	9	...	-	13.36	8	11.67	12
Mai ~ Mai	H	13.57	268	11.99	343	11.00	101	10.56	117
	T	12.00	41	10.39	51	10.00	25	9.50	30
	A	...	1	7.00	4	8.00	7	7.00	5
Jun ~ Jun	H	12.77	49			11.00	32		
	T	11.00	3			...	2		
	A	10.00	4			8.00	4		
Jul ~ Jul	H	12.50	26			11.00	8		
	T	11.00	8			10.00	8		
	A	...	1			8.00	8		
Aug ~ Aoû	H	...	-			...	-		
	T	...	-			...	-		
	A	...	-			...	-		
Sep ~ Sep	H	12.50	18			11.00	8		
	T	11.00	6			...	2		
	A	...	-			...	-		
Okt ~ Oct	H	12.50	16			11.00	3		
	T	...	1			10.00	7		
	A	...	-			...	1		
Nov ~ Nov	H	...	-			...	-		
	T	11.00	5			10.00	4		
	A	...	-			8.00	8		
Dez ~ Déc	H	12.50	26			11.00	4		
	T	...	1			...	-		
	A	...	-			...	-		

Proviande

Proviande

Realisierte Preise der Gitzi auf den überwachten Märkten

Prix réalisés des cabris sur les marchés surveillés

Nach Jahr und Monat, in CHF/kg Schlachtgewicht (SG) ~ Par an et mois, en CHF/kg de poids mort (PM)

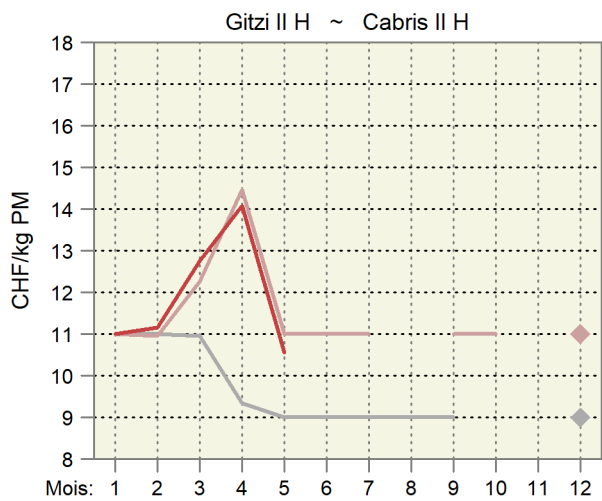
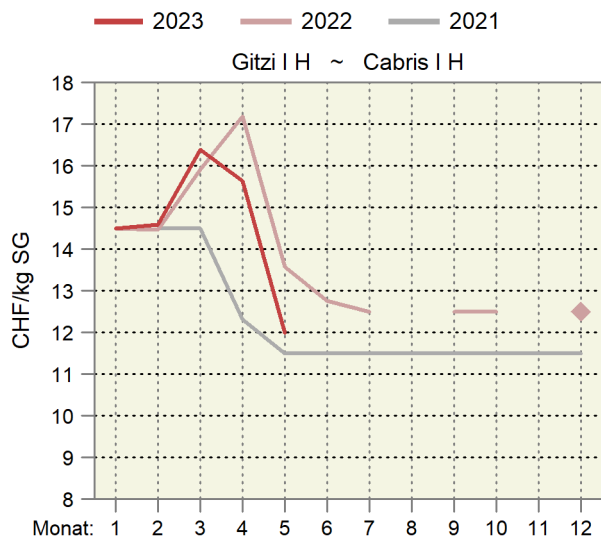

6.9 Preise von Kleinvieh und deren Produkten gemäss Angaben der Berichterstatter des SBV Prix du petit bétail et des produits respectifs selon les indications des correspondants de l'USP

MwSt inbegriffen, Anzahl Meldungen in Klammer ~ TVA incluse, nombre d'indications entre parenthèses

Kategorie	2021		2022		2023		Catégorie
	Mai	November	Mai	November	Mai	November	
	Mai	Novembre	Mai	Novembre	Mai	Novembre	
Zuchtschafe, CHF/Tier							Moutons d'élevage, CHF/tête
Weibliche Zuchtlämmer bis 12 Monate	306 (8)	362 (9)	... (4)	392 (6)	326 (5)		Agneaux femelles jusqu'à l'âge de 12 mois
Weibliche Zuchtschafe bis 2jährig	358 (6)	471 (7)	... (3)	429 (8)	... (3)		Brebis jusqu'à l'âge de 2 ans
Weibliche Zuchtschafe 2 - 5jährig	370 (5)	440 (5)	... (3)	467 (6)	360 (5)		Brebis de 2 - 5 ans
Zuchtwidder bis 12 Monate	... (4)	512 (6)	... (4)	450 (7)	... (4)		Béliers jusqu'à l'âge de 12 mois
Zuchtwidder 1 bis 2 Jahre	580 (5)	600 (8)	... (2)	717 (6)	... (4)		Béliers âgés de 1 jusqu'à 2 ans
Zuchtwidder älter als 2 Jahre	... (4)	592 (6)	... (4)	... (4)	490 (5)		Béliers âgés de plus de 2 ans
Zuchtziegen, CHF/Tier							Chèvres d'élevage, CHF/tête
Weibliche Zuchtgitzli bis 12 Monate	... (4)	... (4)	290 (5)	258 (6)	... (2)		Chevrettes d'élevage jusqu'à 12 mois
Weibliche Zuchtziegen bis 2jährig	... (3)	... (3)	... (3)	... (4)	... (2)		Chèvres jusqu'à 2 ans
Weibliche Zuchtziegen älter als 2 Jahre	... (4)	... (4)	... (3)	400 (5)	... (2)		Chèvres d'élevage âgées de plus de 2 ans
Zuchtbock bis 12 Monate	... (4)	... (4)	... (4)	442 (6)	... (4)		Boucs d'élevage jusqu'à 12 mois
Zuchtbock 1 bis 2 Jahre	... (2)	... (3)	... (4)	460 (5)	... (2)		Boucs d'élevage 1 jusqu'à 2 ans
Zuchtbock über 2 Jahre	... (3)	550 (5)	... (3)	564 (7)	... (2)		Boucs d'élevage âgés de plus de 2 ans
Fleisch, verpackt an Konsumenten, CHF/kg							Viande emballée, au consommateur, CHF/kg
Lammfleisch	25.57 (7)	24.05 (11)	26.33 (6)	26.70 (10)	26.29 (7)		Viande d'agneau
Gitzfleisch	25.52 (15)	25.15 (13)	25.65 (12)	28.57 (14)	27.40 (10)		Viande de cabris
Milch und Käse, CHF/kg							Lait et fromage, CHF/kg
Ziegenmilch (ohne Verpackungskosten)	... (4)	1.46 (7)	1.38 (5)	1.48 (5)	1.51 (6)		Lait de chèvre (sans frais éventuels d'emballage)
Frisch-/Weichkäse mindestens 50 % Ziegenmilch	... (2)	... (2)	... (1)	... (2)	... (2)		Fromage frais/à pâte molle, au moins 50 % de lait de chèvre
Frisch-/Weichkäse 100 % Ziegenmilch	26.75 (10)	26.70 (10)	29.60 (10)	28.45 (10)	27.17 (6)		Fromage frais/à pâte molle, 100 % de lait de chèvre
Halbhartkäse mindestens 50 % Ziegenmilch	... (1)	... (1)	... (2)	... (2)	... (2)		Fromage à pâte mi-dure, au moins 50 % de lait de chèvre
Halbhartkäse 100 % Ziegenmilch	27.50 (9)	26.73 (11)	29.11 (9)	28.06 (9)	27.50 (6)		Fromage à pâte mi-dure, 100 % de lait de chèvre

Agristat, Berichterstattererhebung

Agristat, enquête auprès des correspondants

6.10 Produzentenmilchpreis Prix du lait à la production

In Franken pro 100 kg, MwSt. inbegriffen ~ En francs par 100 kg, TVA incluse

Jahr ~ Année	Monate ~ Mois												Type du lait
	Jan	Feb	Mrz	Apr	Mai	Jun	Jul	Aug	Sep	Okt	Nov	Dez	
	Jan	Fév	Mar	Avr	Mai	Jun	Jul	Aoû	Sep	Oct	Nov	Déc	
2020													2020
Verkehrsmilch	65.78	63.65	63.29	63.12	62.72	65.25	67.49	68.44	69.15	69.55	67.88	67.81	Lait commercialisé
Molkereimilch	60.74	58.42	58.08	57.68	57.02	59.11	61.83	62.55	62.89	63.64	61.49	61.72	Lait de centrale
Verkäste Milch	68.84	67.21	66.67	66.90	66.67	68.16	69.62	70.37	71.41	71.87	71.20	70.96	Transf. en fromage
Milch gewerbl. Käseereien	73.18	72.15	71.81	72.43	72.56	72.80	73.37	73.99	75.61	75.85	76.09	75.62	Fromageries artisanales
Biomilch	81.14	76.16	74.77	75.28	74.15	79.97	85.06	88.04	87.85	87.59	83.09	83.46	Lait bio
2021													2021
Verkehrsmilch	68.98	67.02	66.82	66.44	66.59	69.44	71.48	72.19	72.91	73.42	71.96	71.89	Lait commercialisé
Molkereimilch	63.70	61.86	61.24	60.94	60.90	63.07	65.81	67.14	67.68	68.80	66.90	67.27	Lait de centrale
Verkäste Milch	71.95	70.32	70.37	69.89	70.30	72.38	73.54	73.69	74.61	74.76	74.26	74.10	Transf. en fromage
Milch gewerbl. Käseereien	76.02	74.80	75.64	75.22	75.83	77.01	77.06	76.52	77.62	77.67	78.06	77.77	Fromageries artisanales
Biomilch	82.54	78.09	76.54	76.18	76.10	82.10	87.66	88.92	88.82	89.00	84.15	84.09	Lait bio
2022													2022
Verkehrsmilch	71.56	69.94	69.13	70.33	72.49	75.06	78.56	79.39	80.07	80.92	78.90	79.53	Lait commercialisé
Molkereimilch	67.51	65.40	64.71	66.59	68.37	70.90	75.23	75.96	76.49	78.11	75.34	76.18	Lait de centrale
Verkäste Milch	73.58	72.66	71.45	72.45	75.11	76.56	78.89	80.00	81.18	80.99	79.83	80.35	Transf. en fromage
Milch gewerbl. Käseereien	76.62	76.48	75.27	76.05	78.86	79.17	80.30	81.85	83.21	82.77	82.40	82.79	Fromageries artisanales
Biomilch	82.87	80.09	79.95	79.81	79.88	86.17	95.91	96.85	98.07	97.44	93.34	93.61	Lait bio
2023													2023
Verkehrsmilch	78.45	76.52	74.48	73.75	73.23								Lait commercialisé
Molkereimilch	75.11	72.48	70.63	69.20	68.07								Lait de centrale
Verkäste Milch	79.82	79.16	76.61	76.76	76.30								Transf. en fromage
Milch gewerbl. Käseereien	82.01	82.74	80.39	81.44	81.37								Fromageries artisanales
Biomilch	92.47	87.71	85.40	85.26	84.52								Lait bio

Bundesamt für Landwirtschaft (BLW), Fachbereich Marktanalysen

Office fédéral de l'agriculture (OFAG), secteur Analyses du marché

Produzentenmilchpreis nach Monat Prix du lait à la production par mois

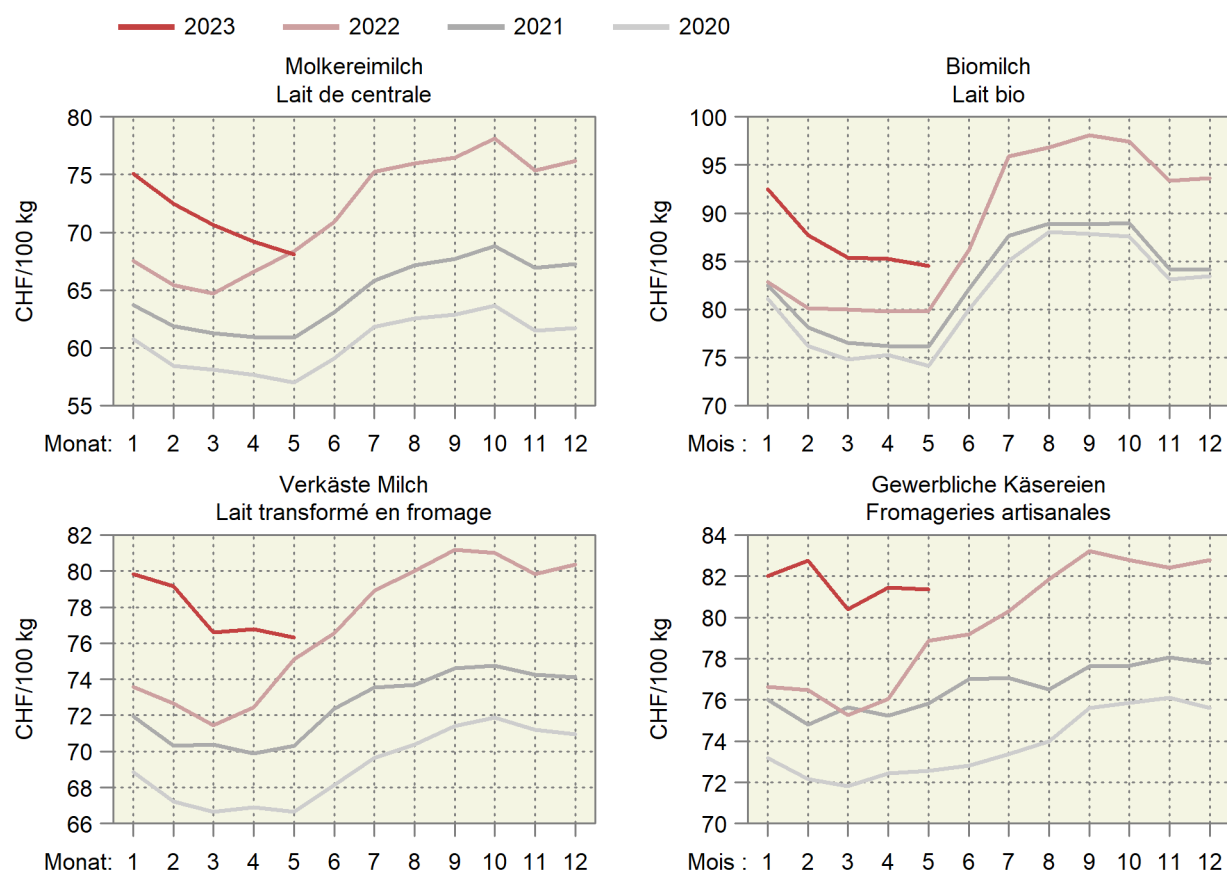

6.11 Produzentenpreisindex Landwirtschaft Indice des prix à la production dans l'agriculture

Ohne Gartenbau- und Baumschulprodukte, Dezember 2020 = 100
Sans produits de pépinières et produits horticoles, décembre 2020 = 100

Produkte	Gewichtung 2020	2022			2023		Veränderung in % zum		Produits
		Pondération 2020	2022	2023	2022	2023	Variation en % par rap.		
			Mai	April	Mai	Vorjahr	Vormonat		
		Mai	Avril	Mai	Année préc.	Mois préc.			
Landwirtschaftliche Produkte ¹	100.0000	104.3	104.2	104.2	-0.0	0.1	Produits agricoles ¹		
Pflanzliche Erzeugung	32.7245	106.5	111.0	110.1	3.4	-0.8	Production végétale		
Getreide	5.1721	100.1	109.3	109.3	9.1	-	Céréales		
Weizen und Spelz	3.5103	100.2	109.6	109.6	9.4	-	Blé et épeautre		
Roggen	0.0576	100.0	111.3	111.3	11.3	-	Seigle		
Gerste	0.8903	100.0	108.7	108.7	8.7	-	Orge		
Körnermais	0.4993	100.0	108.2	108.2	8.2	-	Maïs grains		
Triticale	0.2145	100.0	108.7	108.7	8.7	-	Triticale		
Handelsgewächse	2.3768	109.7	127.2	127.2	16.0	-	Plantes industrielles		
Ölsaaten und Ölfrüchte	1.0703	119.0	144.3	144.3	21.3	-	Graines et fruits oléagineux		
Eiweisspflanzen	0.1015	100.0	108.1	108.1	8.1	-	Protéagineux		
Zuckerrüben	1.2051	102.3	113.7	113.7	11.2	-	Betteraves sucrières		
Futterpflanzen	0.7900	113.1	109.8	109.8	-2.9	-	Plantes fourragères		
Frischgemüse	10.8443	106.3	109.5	106.6	0.4	-2.6	Légumes frais		
Frischgemüse Bio	1.6663	111.2	108.1	104.2	-6.3	-3.7	Légumes Bio		
Frischgemüse ÖLN	9.1780	105.4	109.7	107.1	1.7	-2.4	Légumes PER		
Blumenkohl	0.2430	113.7	122.6	122.6	7.9	-	Chou-fleur		
Tomaten	1.6577	88.7	99.5	99.5	12.2	-	Tomates		
Sonstige Frischgemüse	8.9436	109.3	111.0	107.5	-1.6	-3.1	Autres légumes frais		
Kopfkohl	0.4084	118.0	100.3	100.3	-15.0	-	Chou pommé		
Blattsalat	1.4609	106.2	112.5	105.9	-0.2	-5.8	Salades à feuilles		
Spinat	0.2810	100.0	100.0	102.0	2.0	2.0	Epinards		
Gurken	0.3487	92.2	112.3	92.2	0.0	-17.8	Concombres		
Karotten	0.7008	114.5	96.7	96.7	-15.5	-	Carottes		
Zwiebeln	0.5685	119.2	116.2	114.5	-3.9	-1.4	Oignons		
Buschbohnen	0.1966	110.6	102.9	102.9	-7.0	-	Haricots nains		
Erbsen	0.0624	95.6	95.6	95.6	-0.0	-	Petits pois		
Sonstige Frischgemüse, a.n.g.	4.9163	109.5	113.9	111.1	1.4	-2.5	Autres légumes frais, n.d.a.		
Zichorien/Endivien	0.9175	107.0	113.5	113.5	6.0	-	Chicorées/Endives		
Lauch	0.5948	111.6	129.7	126.6	13.4	-2.5	Poireaux		
Kohlrabi	0.1898	131.7	114.8	131.1	-0.5	14.1	Chou-pomme		
Radieschen/Rettich	0.3343	101.0	101.4	101.3	0.4	-0.1	Radis/radis blanc		
Zucchetti	0.2875	152.6	119.9	119.9	-21.4	-	Courgettes		
Sellerie	0.5421	118.6	112.7	120.1	1.3	6.6	Céleri-rave		
Broccoli	0.3249	114.7	117.3	117.3	2.3	-	Brocoli		
Fenchel	0.2432	90.9	104.3	104.3	14.8	-	Fenouil		
Krautstiel	0.0754	112.3	122.1	119.3	6.2	-2.3	Côte de bette		
Chinakohl	0.1721	140.2	122.9	142.3	1.5	15.8	Chou chinois		
Nüsslisalat	0.9136	87.8	111.5	87.1	-0.8	-21.9	Doucette, rampon, mâche		
Kartoffeln	2.5464	126.8	123.4	123.4	-2.6	-	Pommes de terre		
Frischkartoffeln	1.8249	133.8	127.0	127.0	-5.1	-	Pommes de terre frais		
Kartoffeln, Veredlung	0.7215	109.1	114.5	114.5	5.0	-	Pommes de terre, transformation		
Obst	10.9950	103.8	106.9	107.0	3.1	0.1	Fruits		
Frischobst	4.8811	102.3	106.4	106.7	4.3	0.3	Fruits frais		
Tafeläpfel	1.8566	99.7	105.8	106.1	6.4	0.3	Pommes de table		
Tafelbirnen	0.2852	101.7	109.5	112.5	10.6	2.8	Poires de table		
Sonstiges Frischobst	2.7393	104.1	106.5	106.5	2.3	-	Autres fruits frais		
Kirschen	0.3856	100.0	103.3	103.3	3.3	-	Cerises		
Zwetschgen	0.1885	120.1	116.1	116.1	-3.3	-	Prunes		
Erdbeeren	0.7497	105.9	109.0	109.0	3.0	-	Fraises		
Sonstiges Frischobst, a.n.g.	1.4156	102.1	104.8	104.8	2.6	-	Autres fruits frais, n.d.a.		
Aprikosen	0.2713	100.0	100.0	100.0	-	-	Abricots		
Himbeeren	0.6638	104.6	110.2	110.2	5.4	-	Framboises		
Mostobst	0.4805	100.0	100.0	100.0	-	-	Fruits à cidre		
Trauben	6.1139	105.0	107.3	107.3	2.2	-	Raisins		

-/-

6.11 Produzentenpreisindex Landwirtschaft Indice des prix à la production dans l'agriculture

Schluss
Fin

Ohne Gartenbau- und Baumschulprodukte, Dezember 2020 = 100
Sans produits de pépinières et produits horticoles, décembre 2020 = 100

Produkte	Gewichtung 2020	2022			2023			Produits	
		Pondération 2020	Veränderung in % zum		Veränderung in % zum		Variation en % par rap.		
			Mai	April	Mai	Vorjahr			Vormonat
Tierische Erzeugung ¹	67.2755	103.2	100.8	101.4	-1.7	0.5	Production animale ¹		
Tiere	34.0422	100.1	92.4	93.5	-6.6	1.2	Animaux		
Rindvieh	15.4231	103.1	98.4	96.6	-6.3	-1.9	Bovins		
Grossvieh	9.4406	107.9	101.3	101.4	-6.0	0.1	Gros bétail		
Kälber	5.9825	95.6	93.8	89.0	-6.9	-5.2	Veaux		
Schweine	12.9672	92.8	78.0	83.0	-10.5	6.4	Porcs		
Schafe	0.8316	109.5	99.1	99.9	-8.8	0.8	Ovins		
Geflügel	4.8203	108.9	110.7	110.7	1.6	0.0	Volaille		
Tierische Erzeugnisse ¹	33.2333	106.3	109.5	109.5	3.0	-	Produits animaux ¹		
Rohmilch ²	28.9388	107.3	Lait cru ²		
Eier	3.9928	99.8	102.5	102.5	2.7	-	Œufs		
Sonstige tier. Erzeugnisse	0.3017	103.7	103.7	103.7	-	-	Autres produits animaux		

Produzentenpreisindex Landwirtschaft, Milch Indice des prix à la production dans l'agriculture, lait

Dezember 2020 = 100 ~ Décembre 2020 = 100

Produkte	Gewichtung 2020	2022			2023			Produits	
		Pondération 2020	Veränderung in % zum		Veränderung in % zum		Variation en % par rap.		
			März	Februar	März	Vorjahr			Vormonat
Landwirtschaftliche Produkte	100.0000	101.1	104.7	104.0	2.8	-0.6	Produits agricoles		
Tierische Erzeugung	67.2755	98.6	101.8	100.5	1.9	-1.3	Production animale		
Tierische Erzeugnisse	33.2333	101.9	112.0	109.5	7.4	-2.2	Produits animaux		
Rohmilch	28.9388	102.2	113.8	110.5	8.1	-2.8	Lait cru		
Molkereimilch	13.6905	104.8	117.4	114.4	9.2	-2.5	Lait de centrale		
Käsereimilch	12.6176	100.7	111.6	108.0	7.2	-3.2	Lait de fromagerie		
Biomilch	2.6307	95.8	105.1	102.3	6.8	-2.6	Lait Bio		

¹ Die Indizes der zwei aktuellsten Monate sind provisorisch

² Der Index für den Rohmilchpreis wird mit einer Verzögerung von zwei Monaten publiziert. Der provisorische Index enthält eine Schätzung des Rohmilchpreises.

¹ Les indices des deux mois les plus actuels sont provisoires

² L'indice du lait cru est publié avec un retard de deux mois. L'indice provisoire se base sur une estimation du prix du lait cru.

Wichtigste Produzentenpreisindizes nach Jahr und Monat Indices principaux des prix à la production, par année et mois

Dezember 2020 = 100 ~ Décembre 2020 = 100

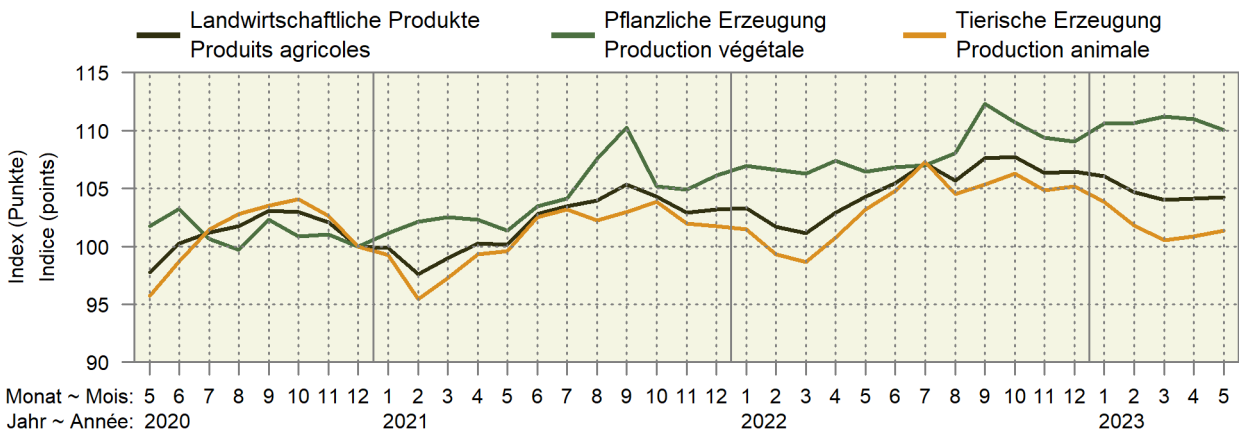

— 2023 — 2022 — 2021

Pflanzliche Erzeugung ~ Production végétale

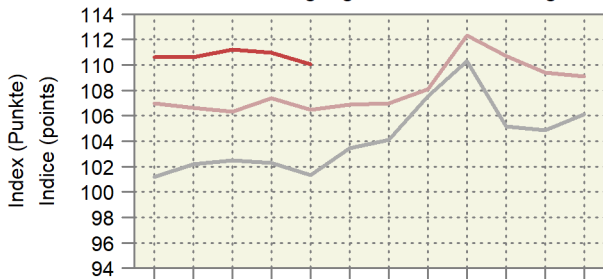

Monat ~ Mois: 1 2 3 4 5 6 7 8 9 10 11 12

Tierische Erzeugung ~ Production animale

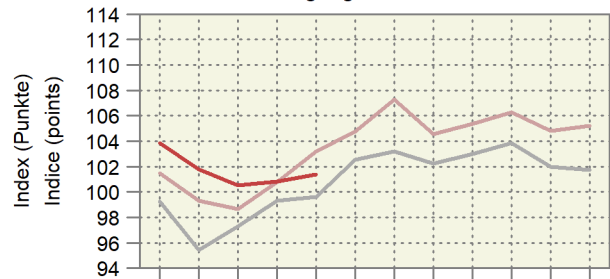

Monat ~ Mois: 1 2 3 4 5 6 7 8 9 10 11 12

Entwicklung des Produzentenpreisindex Landwirtschaft Évolution de l'indice des prix à la production dans l'agriculture

Änderungen von Mai 2023 gegenüber Mai 2022

Variation du mois de mai 2023 par rapport au mois de mai 2022

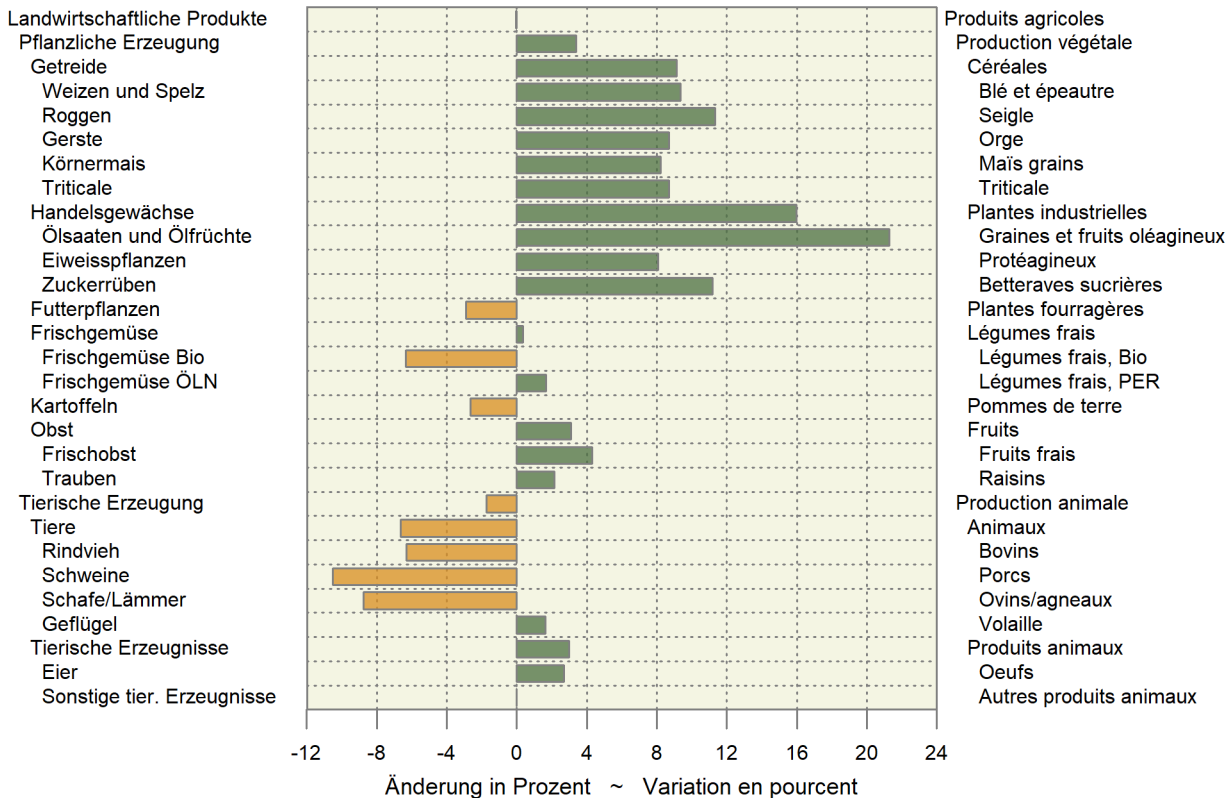

6.12 Rohholzpreise Prix du bois brut

Zweimonatliche Stichprobenerhebung, nach Menge gewichtete Preise exklusive MwSt, ab Waldstrasse, befahrbar mit LKW von 28-40 t; Preise der Fichten- und Tannensortimente in CHF/Festmeter, ohne Rinde gemessen, in Rinde geliefert; Preise des Energieholzes für Hackschnitzel in CHF/Schüttraummeter ohne Hackkosten.

Enquête par sondage bimensuelle, prix pondérés en fonction de la quantité, hors TVA, bord de route accessible par des camions de 28 à 40 t; prix des assortiments d'épicéa et de sapin en CHF/m3 pleins, livré non écorcé, mesuré sous écorce; prix du bois-énergie pour plaquettes forestières en CHF/m3 en vrac sans les frais de déchetage.

Jahr ~ Année	2022	2023	Veränderung in %			
Monat ~ Mois	März/April Mars/avril	Januar/Februar Janvier/février	März/April Mars/avril	Variation en % par rapport à		
				zum Vorjahr l'année précéd.	zur Vorperiode la période précéd.	
Fichte	102.27	101.25	101.60	-0.7	0.3	Épicéa
Fi L1 2b B	112.13	112.82	112.96	0.7	0.1	Ep L1 2b B
Fi L1 2b C	94.07	87.30	92.72	-1.4	6.2	Ep L1 2b C
Fi L1 3 B	109.98	109.43	111.02	0.9	1.5	Ep L1 3 B
Fi L1 3 C	94.89	90.54	94.80	-0.1	4.7	Ep L1 3 C
Fi L1 2-4 B/C	96.92	101.39	102.59	5.9	1.2	Ep L1 2-4 B/C
Fi L1 4 B	114.47	115.42	118.94	3.9	3.0	Ep L1 4 B
Fi L1 4 C	93.84	89.65	93.80	-0.0	4.6	Ep L1 4 C
Fi L1 5-6 B	132.83	134.96	136.94	3.1	1.5	Ep L1 5-6 B
Fi L1 5-6 C	92.09	85.92	89.52	-2.8	4.2	Ep L1 5-6 C
Fi L3 2-4 B	116.33	115.34	116.30	-0.0	0.8	Ep L3 2-4 B
Fi L3 2-4 C	101.46	100.13	97.71	-3.7	-2.4	Ep L3 2-4 C
Fi L1 2+ D	70.68	68.82	73.26	3.7	6.5	Ep L1 2+ D
Tanne	87.51	90.42	89.94	2.8	-0.5	Sapin
Ta L1 2b B	97.13	98.12	99.24	2.2	1.1	Sa L1 2b B
Ta L1 2b C	82.47	82.28	82.37	-0.1	0.1	Sa L1 2b C
Ta L1 3 B	96.90	93.40	97.68	0.8	4.6	Sa L1 3 B
Ta L1 3 C	83.74	79.41	81.58	-2.6	2.7	Sa L1 3 C
Ta L1 2-4 B/C	83.85	90.03	93.66	11.7	4.0	Sa L1 2-4 B/C
Ta L1 4 B	100.98	99.99	99.88	-1.1	-0.1	Sa L1 4 B
Ta L1 4 C	83.31	80.83	81.10	-2.7	0.3	Sa L1 4 C
Ta L1 5-6 B	110.60	114.39	112.96	2.1	-1.3	Sa L1 5-6 B
Ta L1 5-6 C	83.95	80.35	77.27	-8.0	-3.8	Sa L1 5-6 C
Ta L3 2-4 B	93.67	94.92	86.91	-7.2	-8.4	Sa L3 2-4 B
Ta L3 2-4 C	86.24	85.31	83.97	-2.6	-1.6	Sa L3 2-4 C
Ta L1 2+ D	66.17	60.01	70.65	6.8	17.7	Sa L1 2+ D
Fichte/Tanne						Épicéa/sapin
Fi-Ta L1 2-4 B/C	84.60	80.39	76.72	-9.3	-4.6	Ep-Sa L1 2-4 B/C
Energieholz	18.34	22.69	22.46	22.5	-1.0	Bois-énergie
Nadelholz	15.51	19.80	18.15	17.0	-8.3	Résineux
Laubholz	21.10	24.81	24.50	16.1	-1.2	Feuillus
Gemischt	19.75	23.82	23.73	20.2	-0.4	Mélangé
Mindere Qualität	14.58	15.12	16.21	11.2	7.2	Qualité inférieure

WaldSchweiz und Agristat, Rohholzpreiserhebung

ForêtSuisse et Agristat, enquête sur les prix du bois brut

Entwicklung der Rohholzpreise Évolution des prix du bois brut

Mittlere nach Menge gewichtete Preise ab Waldstrasse; nach Jahr und Perioden von zwei Monaten
Prix moyens pondérés en fonction de la quantité à partir du bord de route forestier; par an et par période de deux mois

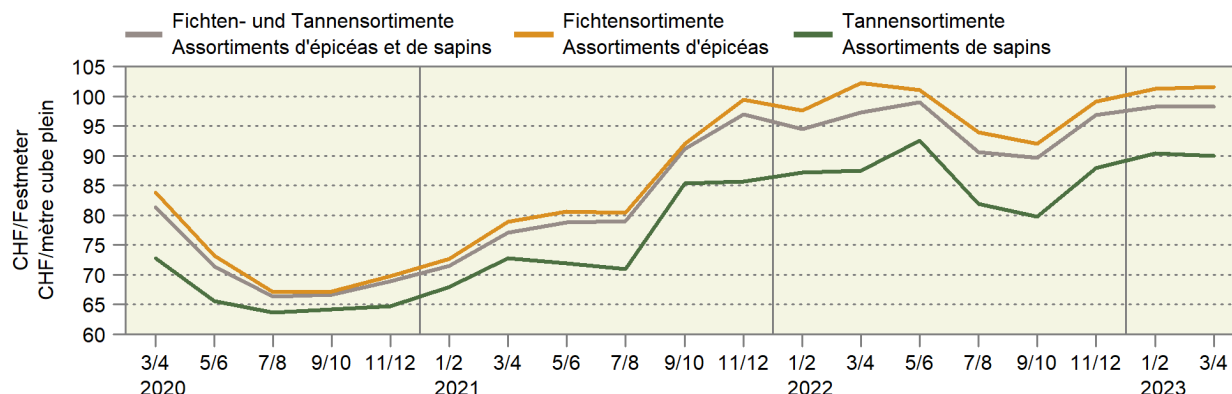

6.13 Einkaufspreise einiger landwirtschaftlicher Produktionsmittel Prix d'achat de divers agents de production agricole

Die Preise zur Indexberechnung werden anfangs Monat erhoben, franko Hof oder ab nächster Verkaufsstelle und ohne MwSt.

Les prix pour le calcul de l'indice sont relevés au début du mois, franco ferme ou à partir du point de vente le plus proche et sans TVA.

Produktionsmittel	Einheit Unité	2022		2023		Differenz in CHF zum		Agents de production
		Mai	März	April	Mai	Différence en CHF par rapport à		
						Vorjahr	Vormonat	
						Année préc.	Mois préc.	
Energiestoffe ¹								Sources énergétiques ¹
Heizöl ²	CHF/hl	134.78	106.17	101.63	92.17	-42.61	-9.46	Mazout ²
Benzin ³	CHF/hl	132.03	109.75	109.75	109.75	-22.28	-	Essence ³
Diesel ³	CHF/hl	149.79	127.51	123.79	118.22	-31.57	-5.57	Diesel ³
Düngemittel ⁴								Engrais ⁴
Ammonsalpeter 27 % N + Mg	CHF/ 100 kg N	343.27	243.90	201.63	165.49	-177.78	-36.14	Nitrate d'ammoniaque 27 % N + Mg
Harnstoff 46 % N grob gekörnt	CHF/ 100 kg N	271.47	152.70	132.56	126.83	-144.64	-5.73	Urée 46 % N granulée
Phosphatdünger 18 % P + Mg	CHF/ 100 kg P	344.17	341.46	341.46	300.81	-43.36	-40.65	Engrais phosphaté 18 % P + Mg
Kalisalz 60 % K granulliert	CHF/ 100 kg K	144.72	151.22	143.90	108.94	-35.78	-34.96	Sel de potasse 60 % K granulé
PK-Dünger 0-20-30	CHF/ 100 kg	87.61	94.05	94.05	73.66	-13.95	-20.39	Engrais PK 0-20-30
NPK-Dünger 13-13-21	CHF/ 100 kg	89.27	90.73	86.83	83.90	-5.37	-2.93	Engrais NPK 13-13-21
NPK-Dünger 20-5-8	CHF/ 100 kg	93.17	85.37	76.59	76.59	-16.58	-	Engrais NPK 20-5-8

¹ Quelle: Landesindex der Konsumentenpreise (BFS)

² Preis für 9 001-14 000 Liter

³ Nach Abzug der Mineralölsteuerrückerstattung

⁴ Lieferbedingungen: Sackware, franko Hof, mind. 8 t

¹ Source : Indice suisse des prix à la consommation (OFS)

² Prix pour 9 001-14 000 litres

³ Après déduction du remboursement de l'impôt sur les carburants

⁴ Conditions de livraison : en sac, franco ferme, au moins 8 t

6.14 Einkaufspreisindex landwirtschaftlicher Produktionsmittel Indice des prix d'achat des agents de production agricole

Dezember 2020 = 100 ~ Décembre 2020 = 100

Produktgruppen	Gewichtung 2018	2022			2023		Veränderung in % zum		Groupes de produits
		Pondération 2018	Mai	April	Mai	Variation en % par rap.			
			Mai	Avril	Mai	Vorjahr	Vormonat		
						Année préc.	Mois préc.		
Gesamtinput	100.0000	113.2	114.9	114.0	0.7	-0.8			Input total
Landwirtschaftliche Verbrauchsgüter (Vorleistungen)	77.0679	114.7	114.9	113.6	-0.9	-1.2			Produits consommés dans l'agricult. (consommation intermédiaire)
Saat- und Pflanzgut	4.3342	102.0	103.5	103.5	1.5	-0.0			Semences et plants
Energie und Schmierstoffe	7.4654	172.3	151.1	142.7	-17.1	-5.5			Énergie et lubrifiants
Strom	2.5767	101.6	125.0	125.0	23.1	-			Électricité
Heizstoffe	0.9100	196.4	156.0	142.3	-27.5	-8.8			Combustibles de chauffage
Treibstoffe	3.7867	232.8	174.5	159.6	-31.5	-8.5			Carburants
Schmierstoffe	0.1920	112.7	127.8	127.8	13.4	-			Lubrifiants
Dünge- und Bodenverbesserungsmittel	3.0109	190.3	141.2	126.3	-33.7	-10.6			Engrais et amendements
Einnährstoffdünger	2.1076	215.6	144.0	126.7	-41.2	-12.0			Engrais simples
Mehrnährstoffdünger	0.6323	142.9	145.4	131.9	-7.7	-9.3			Engrais composés
Sonstige Dünge- und Bodenverbesserungsmittel	0.2710	103.8	109.8	109.8	5.7	-			Autres engrais et amendements
Pflanzenschutz- und Schädlingsbekämpfungsmittel	1.8450	101.6	111.7	111.7	9.9	-			Produits phytosanitaires et antiparasitaires
Tierarzt und Medikamente	3.0050	100.5	101.3	101.2	0.8	-0.1			Vétérinaire et médicaments
Futtermittel	23.0202	110.6	111.0	110.5	-0.1	-0.4			Aliments pour animaux
Einzelfuttermittel	4.5822	109.5	109.9	107.5	-1.9	-2.2			Aliments simples
Mischfuttermittel	18.4380	110.9	111.3	111.3	0.3	-0.0			Aliments composés
für Kälber	1.2701	111.5	117.4	117.3	5.3	-0.1			pour veaux
für Rinder ohne Kälber	5.0476	111.6	112.5	112.5	0.8	-			pour bovins autres que veaux
für Schweine	7.2551	110.2	109.6	109.6	-0.6	-			pour porcins
für Geflügel	4.5470	111.2	111.0	111.0	-0.2	-			pour volailles
sonstige	0.3183	108.2	109.3	109.2	0.9	-0.1			autres
Instandhaltung von Maschinen und Geräten	7.6212	103.7	110.3	110.2	6.2	-0.1			Entretien des machines et de l'équipement
Instandhaltung von Bauten	3.1255	115.9	118.6	121.1	4.5	2.1			Entretien des bâtiments
Sonstige Waren und Dienstleistungen	23.6405	102.6	111.0	111.0	8.2	-0.0			Autres biens et services
Landwirtschaftliche Dienstleistungen	10.1022	98.9	109.9	109.9	11.1	-			Services agricoles
Sonstige Waren und Dienstleistungen a.n.g	13.5383	105.3	111.8	111.8	6.2	-0.0			Autres biens et services n.d.a.
Wasserkosten	0.9445	100.6	100.6	100.6	-	-			Frais de l'eau
Kleinwerkzeuge	2.9214	110.7	113.4	113.4	2.4	-			Petit outillage
Allg. Kosten Pflanzenbau	2.1406	113.0	122.9	122.9	8.8	-			Frais généraux en cult. végétale
Allg. Kosten Tierhaltung	2.6020	107.5	122.2	122.1	13.6	-0.1			Frais généraux en prod. animale
Kommunikation	2.0024	101.2	100.9	101.0	-0.2	0.0			Communication
Administration, Beratungsdienstleistungen, Finanzdienstleistungen	1.8536	100.0	112.5	112.5	12.5	-			Administration, services de consultation, services financiers
Berufsverbände	1.0738	91.7	91.7	91.7	-	-			Organisations professionnelles
Landwirtschaftl. Investitionsgüter	22.9321	108.5	114.7	115.1	6.1	0.3			Investissements agricoles
Ausrüstungsgüter	14.2866	107.0	114.9	114.9	7.4	0.0			Biens d'équipements
Einrichtungen und sonstige Maschinen	9.3227	107.1	117.2	117.2	9.4	0.0			Équipements et autres machines
Einachsschlepper und andere einachsige Motorgeräte	0.4861	105.0	113.2	113.2	7.9	-			Monoaxes et autres machines à un essieu
Maschinen und Geräte für die Bodenbearbeitung	2.6976	108.3	116.9	116.9	8.0	-			Machines et équipements pour la culture du sol
Maschinen und Geräte für die Ernte	3.3914	107.2	118.7	118.7	10.7	-			Machines et équipements pour la récolte
Maschinen und Einrichtungen der Innenwirtschaft	2.7476	106.3	116.3	116.4	9.5	0.1			Machines et équipements utilisés à l'intérieur de la ferme
Fahrzeuge	4.9639	106.7	110.7	110.7	3.7	-0.0			Véhicules
Zugmaschinen	3.3036	107.0	110.1	110.1	2.9	-			Tracteurs
Sonstige Fahrzeuge	1.6603	105.9	111.7	111.7	5.5	-0.0			Autres véhicules
Bauten	7.6423	112.0	115.4	116.4	3.9	0.8			Constructions
Sonstige Investitionen	1.0032	104.2	106.3	107.8	3.4	1.4			Autres investissements
Produktionsmittel landwirtschaftlicher Herkunft	27.3544	109.2	109.8	109.4	0.1	-0.4			Agents de production d'origine agricole
Restliche Produktionsmittel	72.6456	114.7	116.8	115.7	0.8	-0.9			Autres agents de production

Entwicklung der wichtigsten Einkaufspreisindizes nach Jahr und Monat Évolution des indices des prix d'achat des agents de production, par année et mois

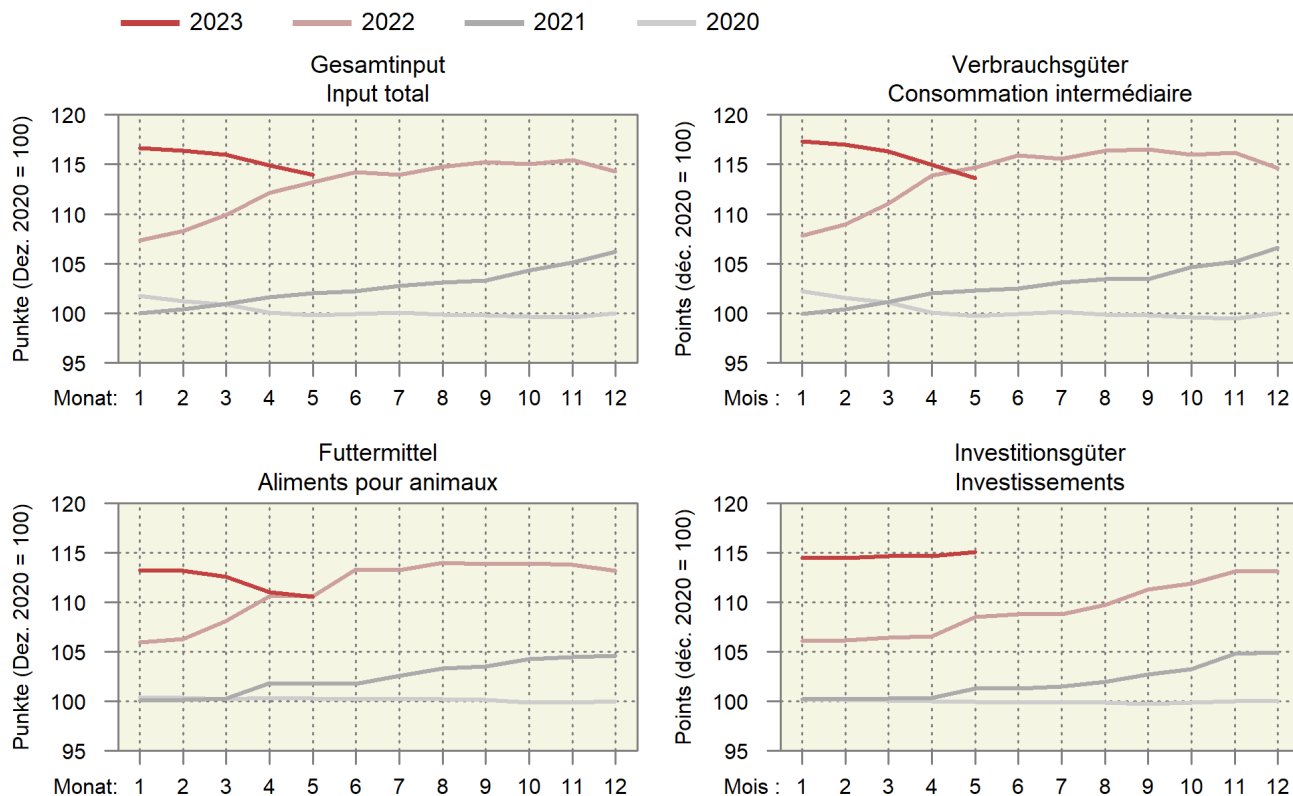

Entwicklung der wichtigsten Einkaufspreisindizes Évolution des principaux indices des prix d'achats des agents de production

Entwicklung nach Jahr und Monat, Dezember 2020 = 100; oben rechts: Änderung in Prozent im letzten Monat gegenüber dem Vorjahresmonat

Évolution par année et mois, décembre 2020 = 100; à droite en haut : changement en pourcent dans le dernier mois par rapport au mois de l'année précédente

— 2023 — 2022 — 2021

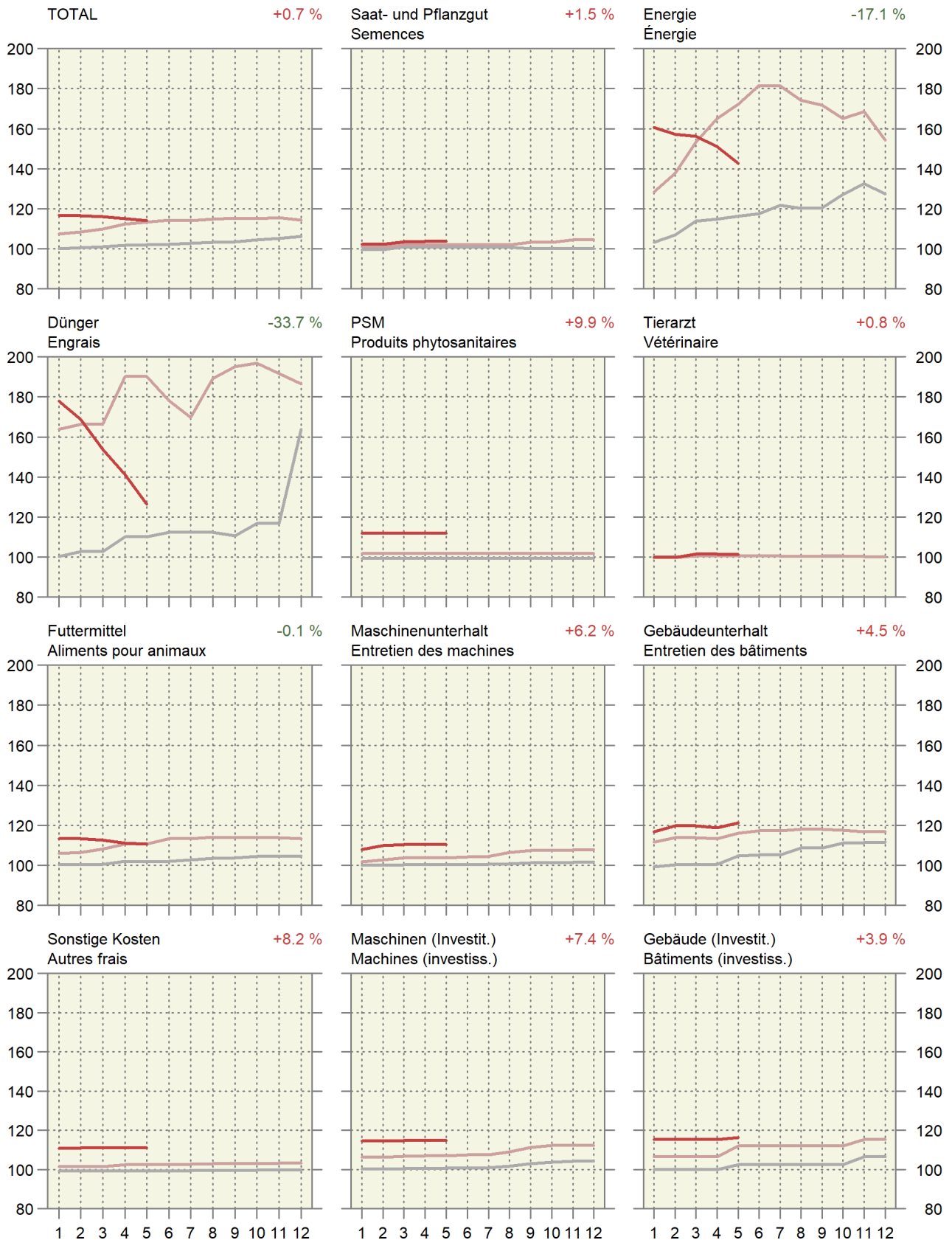

6.15 Index der Preise landwirtschaftlicher Produktionsfaktoren Indice des prix de facteurs de la production agricole

Dezember 2020 = 100 ~ Décembre 2020 = 100

Produktgruppen	Gewichtung 2019 Pondération 2019	2022		2023		Veränderung in % zum Variation en % par rap.		Groupes de produits
		Mai	März	April	Mai	Vorjahr	Vormonat	
		Mai	Mars	Avril	Mai	Année préc.	Mois préc.	
Kapitalkosten	100.0000	163.5	229.1	225.9	226.5	38.5	0.3	Coûts financiers
Arbeitskosten	100.0000	101.1	103.7	103.5	103.9	2.8	0.3	Coûts du travail
Lohnkosten	79.0869	101.2	104.3	104.1	104.5	3.4	0.4	Coûts salariaux
Lohnnebenkosten (Sozialkosten)	20.9131	100.8	101.4	101.4	101.4	0.6	-	Charges sociales

Agristat

Agristat

Entwicklung des Preisindex landwirtschaftlicher Produktionsmittel und -faktoren Évolution de l'indice de prix des agents et facteurs de la production agricole

Änderung von Mai 2022 bis Mai 2023 ~ Variation de mai 2022 jusqu'à mai 2023

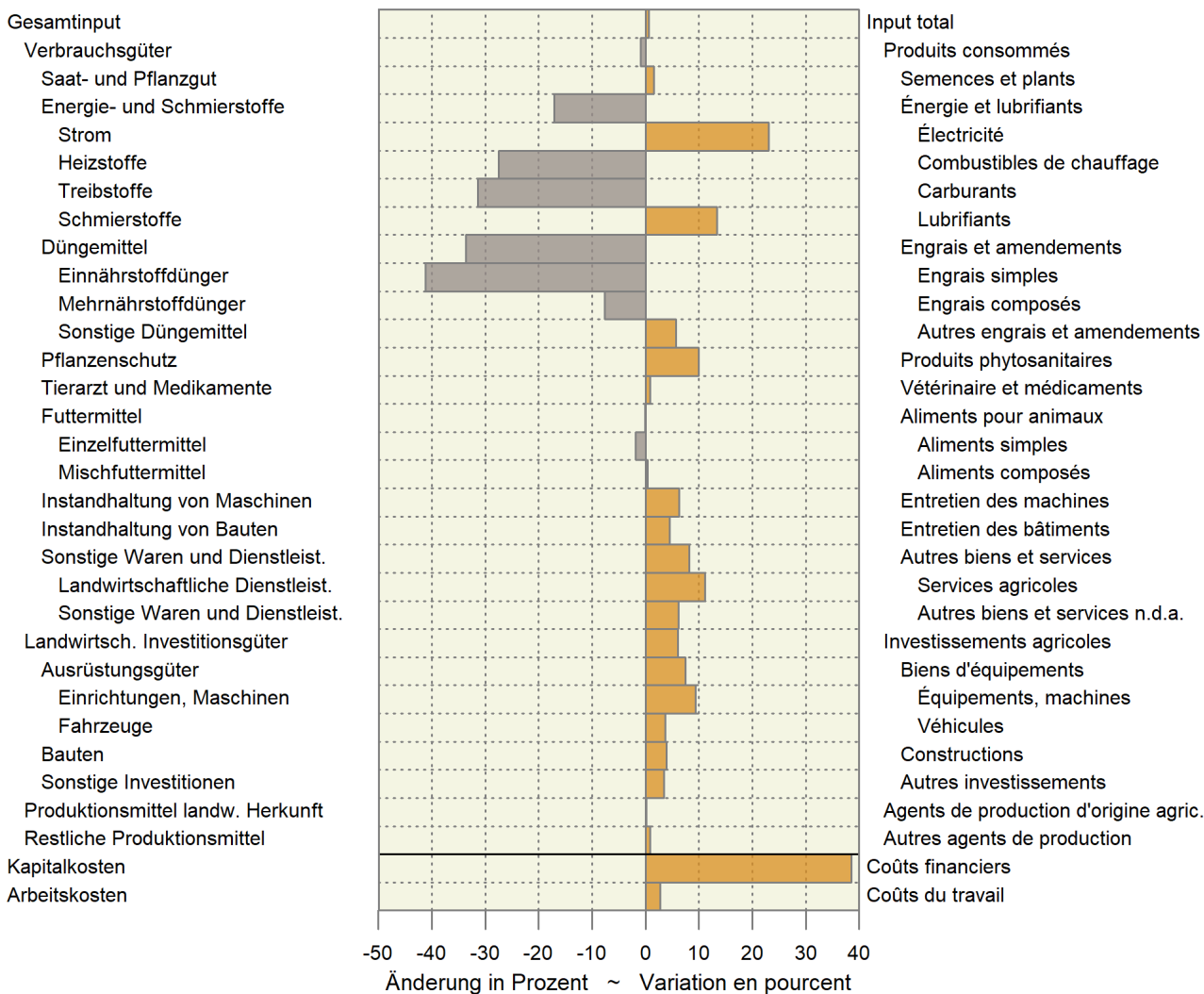

6.16 Landesindex der Konsumentenpreise Indice des prix à la consommation

Dezember 2020 = 100 ~ Décembre 2020 = 100

Produktgruppen	Gewichtung 2023 ¹	2022		2023			Veränderung in % zum		Groupes de produits
		Pondération 2023 ¹	Mai	März	April	Mai	Variation en % par rap.		
							Vorjahr	Vormonat	
Landesindex Total	100.000	104.0	106.0	106.0	106.3	2.2	0.3	Indice total	
Nahrungsmittel	10.070	101.1	105.8	104.7	106.5	5.4	1.7	Alimentation	
Alkoholfreie Getränke	0.921	104.1	106.6	106.8	108.7	4.5	1.8	Boissons non alcooliques	
Alkoholische Getränke	1.128	104.1	104.7	104.2	105.7	1.6	1.4	Boissons alcooliques	
Tabakwaren	1.764	101.8	102.1	102.4	102.6	0.8	0.1	Produits du tabac	
Mahlzeiten in Gaststätten	3.478	101.9	104.2	104.6	104.8	2.9	0.2	Repas dans les restau- rants et cafés	
Getränke in Gaststätten	1.842	101.4	103.3	103.5	103.7	2.3	0.3	Boissons dans les restau- rants et cafés	

¹ Der Index wird seit dem Jahr 2000 jährlich neu gewichtet¹ A partir de l'année 2000, la pondération de l'indice est revue chaque année

Bundesamt für Statistik (BFS)

Office fédéral de la statistique (OFS)

6.17 Vergleich der Indexentwicklung Comparaison de l'évolution des indices

Index der Einkaufspreise für Produktionsmittel (EPI), der Produzentenpreise landwirtschaftlicher Erzeugnisse (PPI-L) und der Konsumentenpreise für Nahrungsmittel (LIK), Dezember 2020 = 100

Indice des prix d'achat des agents de production (IPA), des prix à la production des produits agricoles (IPP-A) et des prix à la consommation des denrées alimentaires (IPC), décembre 2020 = 100

	2021							2022				
	Jun	Jul	Aug	Sep	Okt	Nov	Dez	Jan	Feb	Mrz	Apr	Mai
	Jun	Jul	Aoû	Sep	Oct	Nov	Déc	Jan	Fév	Mar	Avr	Mai
EPI ~ IPA	102.2	102.7	103.1	103.3	104.3	105.1	106.2	107.4	108.3	109.9	112.2	113.2
PPI-L ~ IPP-A	102.8	103.5	104.0	105.4	104.3	102.9	103.2	103.3	101.7	101.1	102.9	104.3
LIK ~ IPC	100.5	100.8	101.3	100.8	99.8	99.0	98.7	98.3	98.6	99.1	99.4	101.1

	2022							2023				
	Jun	Jul	Aug	Sep	Okt	Nov	Dez	Jan	Feb	Mrz	Apr	Mai
	Jun	Jul	Aoû	Sep	Oct	Nov	Déc	Jan	Fév	Mar	Avr	Mai
EPI ~ IPA	114.2	114.0	114.8	115.3	115.0	115.5	114.3	116.6	116.4	116.0	114.9	114.0
PPI-L ~ IPP-A ¹	105.5	107.2	105.7	107.6	107.7	106.3	106.5	106.1	104.7	104.0	104.2	104.2
LIK ~ IPC	102.3	102.7	103.6	103.6	103.9	103.4	102.6	103.8	105.0	105.8	104.7	106.5

¹ Die Indices der zwei aktuellsten Monate sind provisorisch.

¹ Les indices des deux mois les plus actuels sont provisoires.

Indexentwicklung Évolution des indices

Dezember 2020 = 100 ~ Décembre 2020 = 100

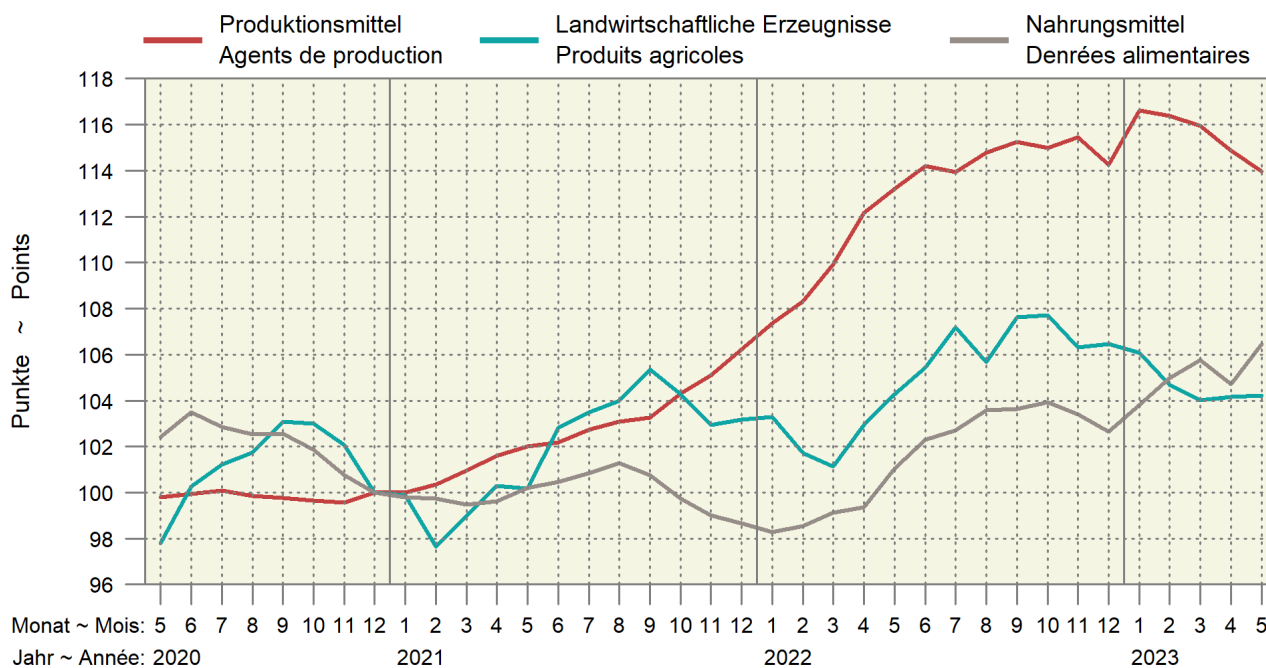

6.18 Kaufkraft landwirtschaftlicher Produkte im Verhältnis zu landwirtschaftlichen Produktionsmitteln Pouvoir d'achat des produits agricoles par rapport aux agents de production agricole

Verhältnis zwischen dem Produzentepreisindex Landwirtschaft und dem Einkaufspreisindex landw. Produktionsmittel, Dezember 2020 = 100. Die Indices der zwei aktuellsten Monate sind provisorisch.

Relation entre l'indice des prix à la production dans l'agriculture et l'indice des prix des agents de production agricoles, décembre 2020 = 100. Les indices des deux mois les plus actuels sont provisoires.

Jahre	Jan	Feb	Mrz	Apr	Mai	Jun	Jul	Aug	Sep	Okt	Nov	Dez	Jahresmittel
Années	Jan	Fév	Mar	Avr	Mai	Jun	Jul	Aoû	Sep	Oct	Nov	Déc	Moyenne annuelle
2019	94.5	93.9	93.4	94.0	94.4	95.9	96.7	97.8	99.3	98.7	98.3	98.7	96.3
2020	98.3	97.7	97.5	98.3	98.0	100.3	101.1	101.9	103.3	103.4	102.5	100.0	100.2
2021	99.9	97.3	98.1	98.7	98.2	100.6	100.7	100.9	102.0	100.0	98.0	97.1	99.3
2022	96.2	93.9	92.0	91.8	92.1	92.3	94.1	92.1	93.4	93.7	92.1	93.2	93.1
2023	90.9	90.0	89.7	90.7	91.5								

Agristat

Agristat

Kaufkraft landw. Produkte im Verhältnis zu den landw. Produktionsmitteln Pouvoir d'achat des produits agricoles par rapport aux agents de production agricole

Dezember 2020 = 100 ~ Décembre 2020 = 100

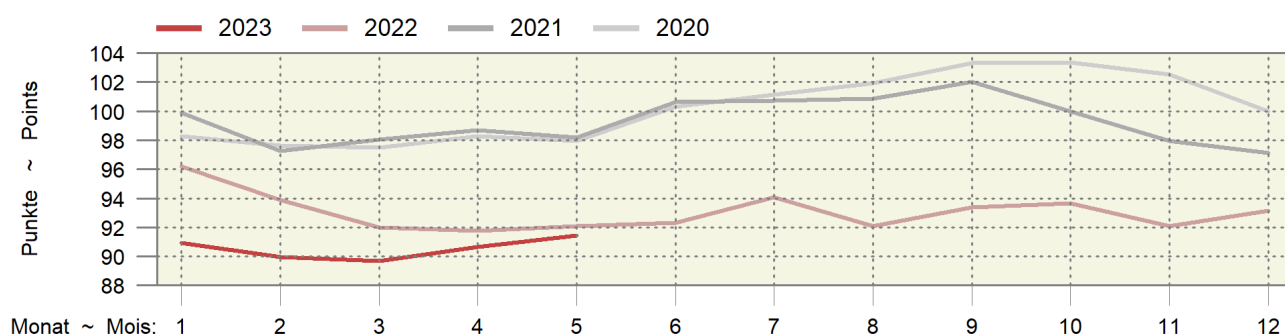

6.19 Kaufkraft landwirtschaftlicher Produkte im Verhältnis zu den Konsumentenpreisen Pouvoir d'achat des produits agricoles par rapport aux prix à la consommation

Verhältnis zwischen dem Produzentepreisindex Landwirtschaft und dem Landesindex der Konsumentenpreise, Dezember 2020 = 100. Die Indices der zwei aktuellsten Monate sind provisorisch.

Relation entre l'indice des prix à la production dans l'agriculture et l'indice des prix à la consommation, décembre 2020 = 100. Les indices des deux mois les plus actuels sont provisoires.

Jahre	Jan	Feb	Mrz	Apr	Mai	Jun	Jul	Aug	Sep	Okt	Nov	Dez	Jahresmittel
Années	Jan	Fév	Mar	Avr	Mai	Jun	Jul	Aoû	Sep	Oct	Nov	Déc	Moyenne annuelle
2019	95.9	95.3	94.6	94.9	95.1	96.2	97.5	98.4	99.9	99.7	99.3	99.7	97.2
2020	99.4	98.1	97.5	97.9	97.3	99.8	100.9	101.4	102.7	102.6	102.0	100.0	100.0
2021	99.8	97.4	98.4	99.5	99.2	101.7	102.4	102.7	104.0	102.6	101.3	101.6	100.9
2022	101.6	99.4	98.2	99.6	100.3	100.9	102.6	100.9	102.9	102.9	101.6	102.0	101.1
2023	101.0	98.9	98.1	98.3	98.1								

Agristat

Agristat

Kaufkraft landwirtschaftlicher Produkte im Verhältnis zu den Konsumentenpreisen Pouvoir d'achat des produits agricoles par rapport aux prix à la consommation

Dezember 2020 = 100 ~ Décembre 2020 = 100

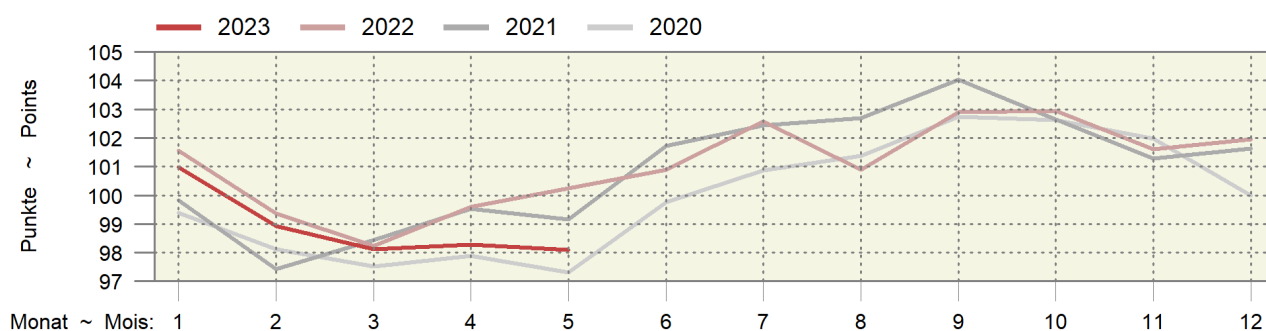

6.20 Produzenten- und Importpreisindex Indice des prix à la production et à l'importation

Dezember 2020 = 100 ~ Décembre 2020 = 100

Produktgruppen	Gewichtung 2020 Pondération 2020	2022				Veränderung in % zum		Groupes de produits
		2023		Variation en % par rap.				
		Mai	März	April	Mai	Vorjahr	Vormonat	
		Mai	Mars	Avril	Mai	Année préc.	Mois préc.	
Produzentenpreisindex	100.0000	105.8	107.1	107.4	107.8	2.0	0.4	Indice des prix à la production, total
Total								
Landw. Produkte, inbegr. Gartenbau- und Baumschulprodukte	1.9556	102.2	105.2	104.6	103.8	1.6	-0.7	Produits agricoles, produits de pépinières et prod. horticoles inclus
Nahrungs- und Futtermittel	8.8716	102.3	106.4	106.5	106.5	4.1	0.0	Produits alimentaires et aliments fourragers
Getränke	0.5242	100.7	105.2	105.2	105.2	4.5	-	Boissons
Tabakwaren	0.3672	102.9	105.1	105.1	105.1	2.2	-	Tabacs
Forstwirtschaftliche Produkte	0.1158	118.2	126.2	127.2	127.2	7.6	-	Produits sylvicoles
Holzprodukte	2.3191	112.1	119.8	118.9	118.5	5.8	-0.3	Produits en bois
Importpreisindex, Total	100.0000	117.2	113.8	113.9	111.9	-4.6	-1.8	Indice des prix à l'importation, total
Landwirtschaftliche Produkte	1.8769	124.6	124.9	122.4	122.3	-1.8	-0.1	Produits agricoles
Nahrungs- und Futtermittel	3.8578	108.1	112.6	112.5	112.2	3.8	-0.3	Produits alimentaires et aliments fourragers
Getränke	1.0973	100.2	102.5	102.5	102.5	2.3	-	Boissons
Holzprodukte	1.1761	124.3	125.9	125.9	124.1	-0.1	-1.4	Produits en bois

Bundesamt für Statistik (BFS)

Office fédéral de la statistique (OFS)

Produzenten- und Importpreisindex Indice des prix à la production et à l'importation

Produzentenpreisindex (PPI) und Importpreisindex (IPI), Dezember 2020 = 100

Indice des prix à la production (IPP) et indice des prix à l'importation (IPI), décembre 2020 = 100

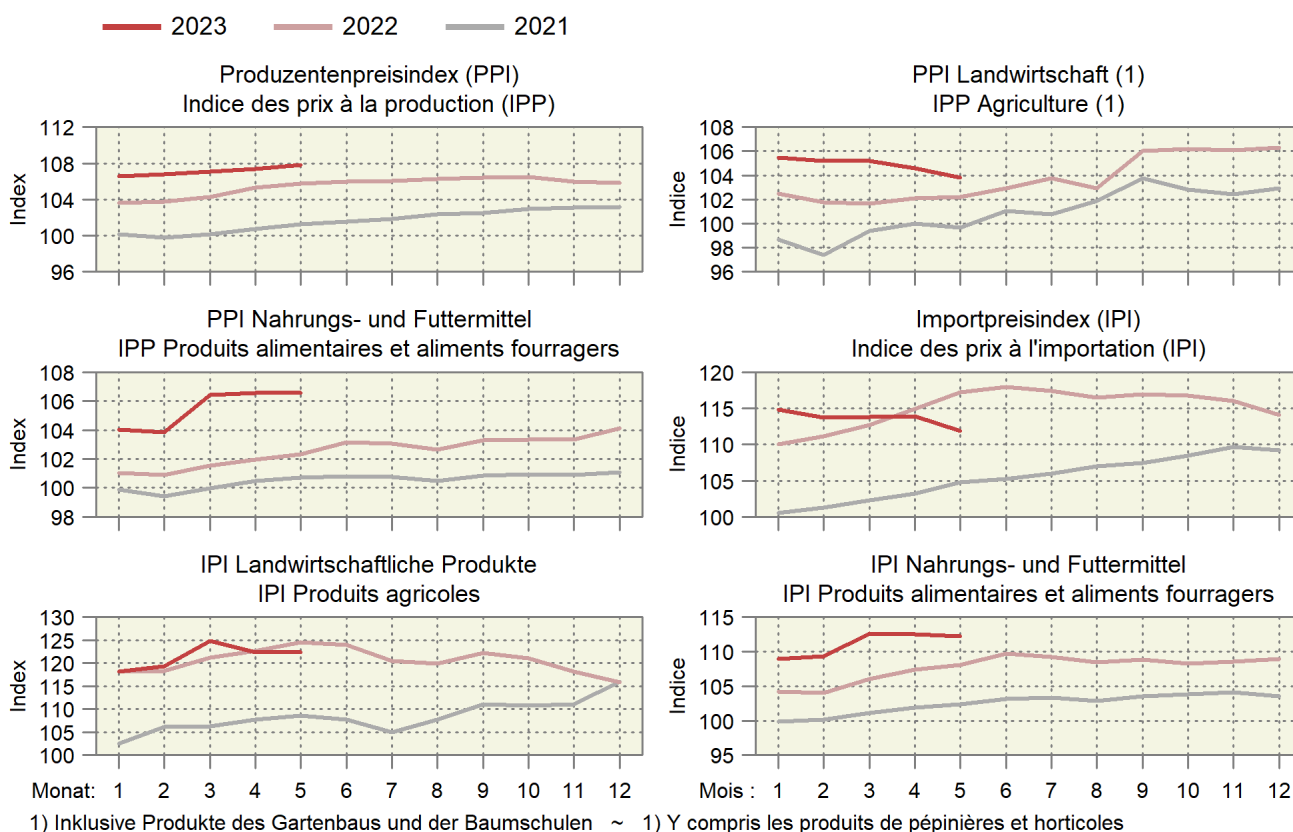

6.21 Internationale Preise für Milchprodukte Prix internationaux de produits laitiers

In CHF/kg ~ En CHF/kg

Produkte	2022		2023		Differenz in CHF zum		Produits	
					Différence en CHF par rapport à			
	Juni	März	April	Mai	Juni *	Vorjahr		Vormonat
	Jun	Mars	Avril	Mai	Jun *	Année préc.		Mois préc.
Westeuropa							Europe de l'Ouest	
Butter	6.44	4.56	4.29	4.44	4.61	-1.84	0.17	Beurre
Magermilchpulver	4.07	2.55	2.36	2.42	2.51	-1.56	0.08	Poudre de lait écrémé
Vollmilchpulver	4.42	3.16	2.98	3.11	3.27	-1.16	0.16	Poudre de lait entier
Ozeanien								Océanie
Butter	6.08	4.51	4.25	4.50	4.79	-1.29	0.29	Beurre
Magermilchpulver	4.08	2.55	2.44	2.56	2.60	-1.49	0.03	Poudre de lait écrémé
Vollmilchpulver	3.77	3.02	2.74	2.92	2.95	-0.81	0.04	Poudre de lait entier

Schweizer Milchproduzenten (SMP)

Producteurs suisses de lait (PSL)

Preisentwicklung für Milchprodukte auf dem Weltmarkt Évolution des prix de produits laitiers sur le marché mondial

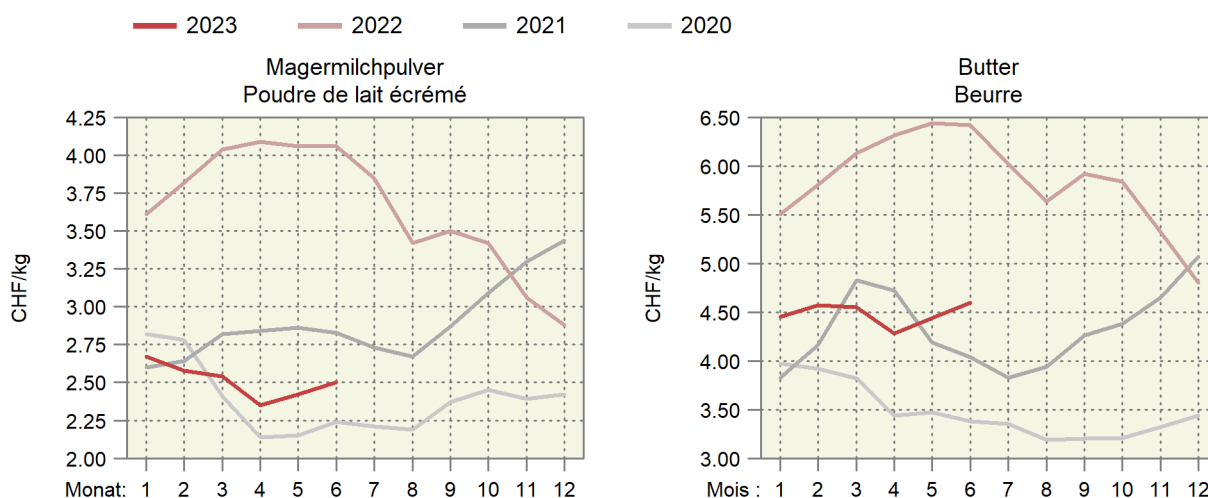

Entwicklung der Fett- und Eiweisspreise auf dem Weltmarkt Évolution des prix de la graisse et de la protéine sur le marché mondial

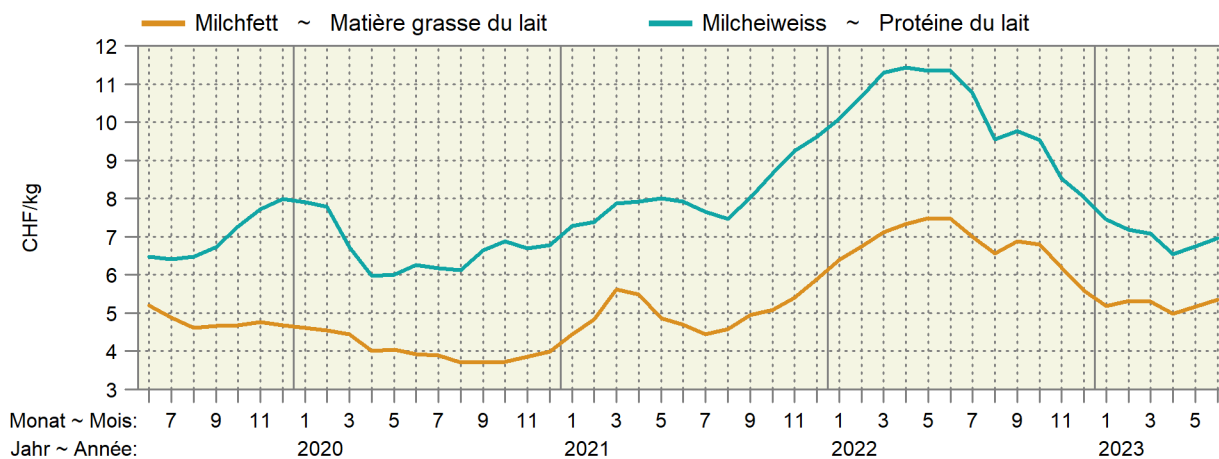

6.22 Preise von Schlachtvieh und Tränkekälbern in den Nachbarländern Prix du bétail de boucherie et des veaux à l'engrais dans les pays voisins

Euro-Preise umgerechnet in CHF pro kg SG oder pro Tier

Prix en euros transformés en CHF par kg PM ou par animal

Kategorie	Land	Klasse	2022	2023			Differenz in CHF zum	
Catégorie	Pays	Classe					Différence en CHF par rapport à	
			Juni	April	Mai	Juni *	Vorjahr	Vormonat
			Juin	Avril	Mai	Juin *	Année préc.	Mois préc.
Mastschweine (CHF/kg SG) ~ Porcs de boucherie (CHF/kg PM)								
	DE	E	1.94	2.39	2.38	2.47	0.53	0.09
	FR	E	1.87	2.39	2.25	2.26	0.39	0.01
	IT	R	2.04	2.52	2.57	2.50	0.46	-0.07
	AT	E	2.06	2.44	2.42	2.49	0.43	0.07
Mastmuni (CHF/kg SG) ~ Taureaux (CHF/kg PM)								
	DE	R3 (T3)	4.81	4.75	4.62	4.51	-0.30	-0.11
	FR	R3 (T3)	5.28	5.30	5.16	5.13	-0.14	-0.03
	IT	R3 (T3)	4.87	5.21	5.02	4.98	0.11	-0.04
	AT	R3 (T3)	4.67	4.66	4.57	4.49	-0.18	-0.09
Rinder (CHF/kg SG) ~ Génisses (CHF/kg PM)								
	DE	R3 (T3)	5.03	4.79	4.71	4.58	-0.45	-0.13
	FR	R3 (T3)	5.40	5.41	5.33	5.39	-0.01	0.06
	IT	R3 (T3)	4.96	5.37	5.11	4.93	-0.03	-0.18
	AT	R3 (T3)	4.68	4.64	4.58	4.56	-0.12	-0.02
Kühe (CHF/kg SG) ~ Vaches (CHF/kg PM)								
	DE	O3 (A3)	4.66	4.26	4.24	4.09	-0.57	-0.15
	FR	O3 (A3)	5.08	4.85	4.74	4.81	-0.27	0.08
	IT	O3 (A3)	4.20	3.82	3.80	3.81	-0.38	0.01
	AT	O3 (A3)	4.17	3.73	3.67	3.65	-0.53	-0.03
Schlachtkälber (CHF/kg SG) ~ Veaux de boucherie (CHF/kg PM)								
	DE	E-P (C-X)	5.39	5.28	5.40	5.43	0.04	0.03
	FR	R (T)	7.12	7.56	7.38	7.20	0.08	-0.18
	IT		6.52	6.48	6.36	6.31	-0.21	-0.05
	AT	E-P (C-X)	6.28	6.24	6.23	6.31	0.03	0.08
Tränkekälber männlich (CHF/Tier) ~ Veaux à l'engrais mâles (CHF/animal)								
	DE	Milchtyp ~ Type laitier	140	147	161	169	28	7
	FR	Milchtyp ~ Type laitier	95	98	102	110	16	9
	IT	Milchtyp ~ Type laitier	157	141	159	168	10	9
	AT	Milchtyp ~ Type laitier	160	112	122	151	-10	29
	DE	Masttyp ~ Type engraissement	252	237	249	259	7	10
	FR	Masttyp ~ Type engraissement	242	246	254	268	26	14
	IT	Masttyp ~ Type engraissement	290	264	273	279	-11	6
	AT	Masttyp ~ Type engraissement	393	375	402	425	32	23
Schlachtlämmer (CHF/kg SG) ~ Agneaux de boucherie (CHF/kg PM)								
	DE		8.41	8.14	8.14	8.08	-0.33	-0.06
	FR		8.15	8.35	8.08	8.01	-0.14	-0.06
	IT		5.88	5.75	5.51	5.38	-0.50	-0.13
	AT		6.63	6.77	6.59	6.62	-0.01	0.03

Verschiedene Quellen

Sources diverses

Preise von Schlachtvieh in den Nachbarländern
 Prix du bétail de boucherie dans les pays voisins

In CHF pro kg Schlachtgewicht (SG) ~ En CHF par kg de poids mort (PM)

Deutschland / Allemagne (orange), Frankreich / France (cyan), Italien / Italie (green), Österreich / Autriche (red)

Schweine ~ Porcs

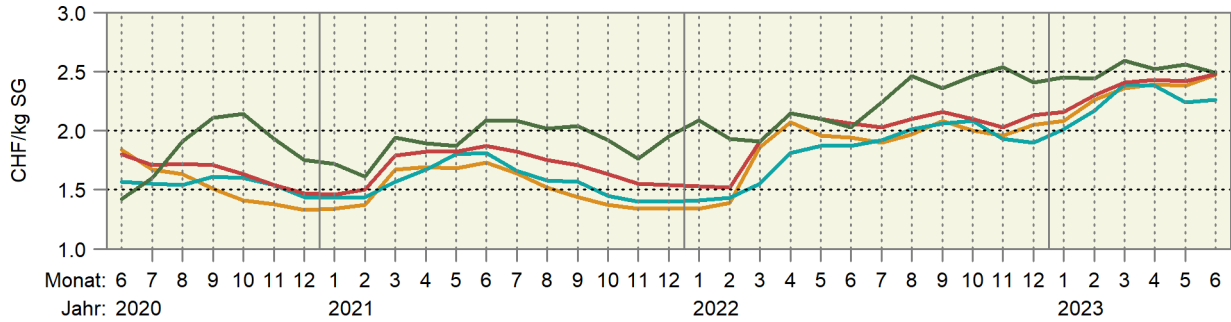

Muni ~ Taureaux

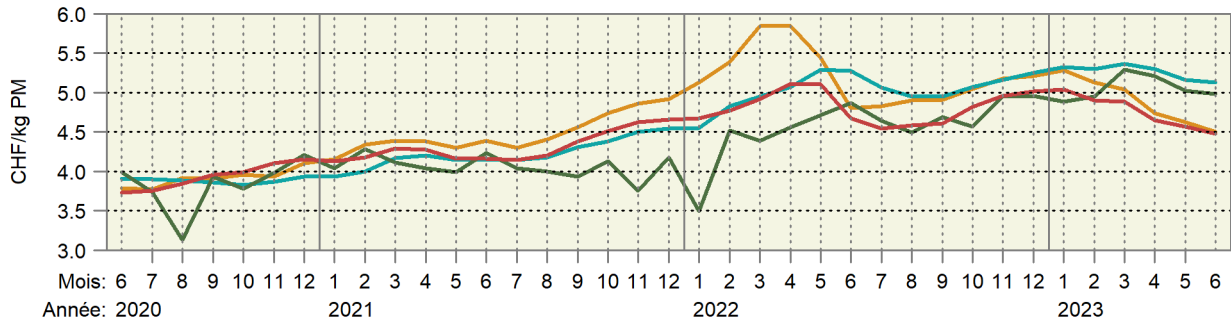

Kühe ~ Vaches

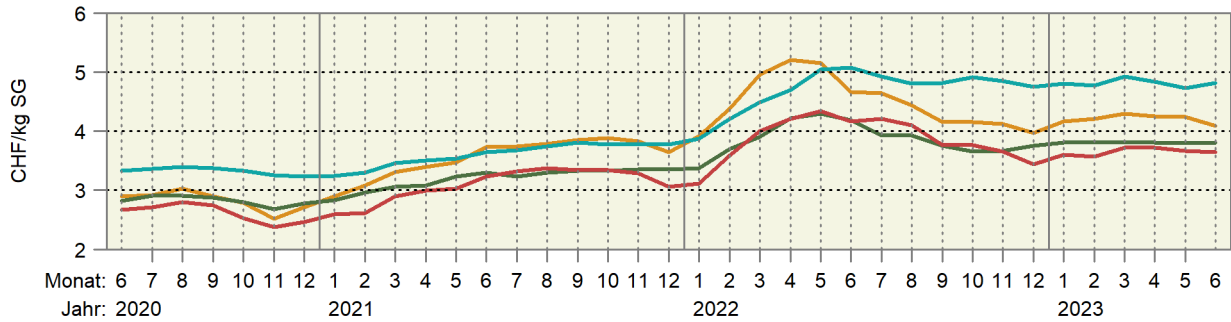

Schlachtkälber ~ Veaux de boucherie

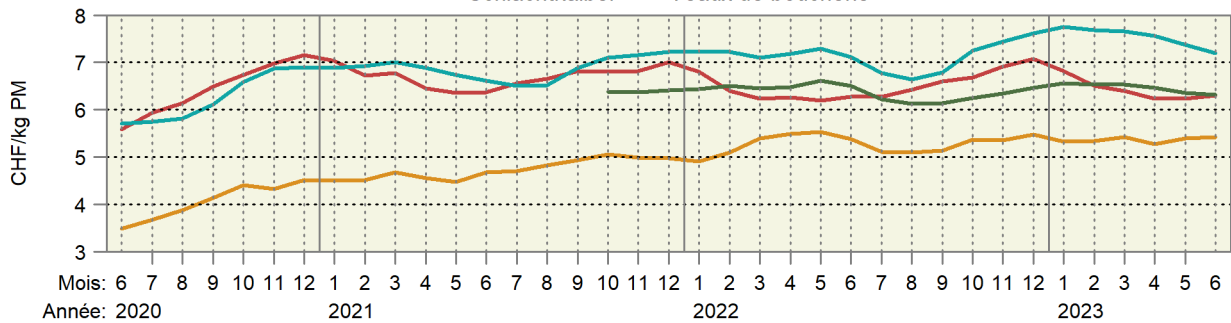

Schlachtlämmer ~ Agneaux de boucherie

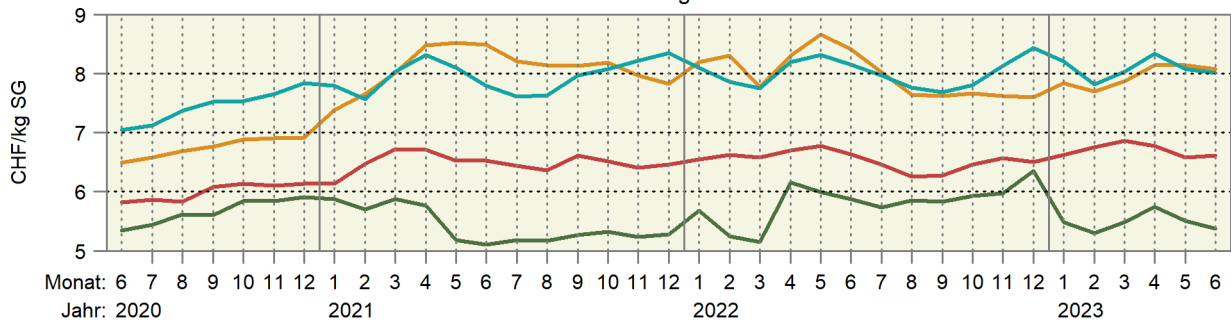

6.23 Deutsche Börsenpreise für Pflanzenbauprodukte Prix de bourse allemands pour des produits de la production végétale

Jährliche und monatliche Durchschnittspreise gemäss jeweiligem Devisenkurs umgerechnet in CHF/100 kg, ohne MwSt.
 Prix moyens par an et par mois convertis en fonction des cours de devises correspondants en CHF/100 kg, hors TVA

Produkte	2022		2023		Differenz in CHF zum		Produits
	Différence en CHF par rapport à						
	Juni	April	Mai	Juni *	Vorjahr	Vormonat	
	Juin	Avril	Mai	Juin *	Année préc.	Mois préc.	
A-Weizen	39.20	22.74	20.92	21.46	-17.74	0.54	Blé classe A
Brotweizen	37.97	22.94	21.11	21.06	-16.91	-0.05	Blé panifiable
Brotroggen	41.02	22.65	22.74	20.74	-20.28	-2.00	Seigle panifiable
Futtergerste	33.16	20.69	19.83	19.36	-13.80	-0.46	Orge fourragère
Futterweizen	37.85	22.49	20.88	20.66	-17.18	-0.21	Blé fourrager
Braugerste	48.28	30.25	28.87	30.50	-17.78	1.63	Orge de brasserie
Körnermais	34.57	24.52	22.59	23.58	-10.99	0.98	Maïs-grain
Raps	80.32	42.46	39.33	41.48	-38.84	2.15	Colza
Weizenkleie, lose	22.89	29.92	28.45	27.94	5.05	-0.52	Son de blé, en vrac
Rapsschrot	47.52	34.59	33.57	40.01	-7.50	6.45	Tourteau de colza
Sojaschrot	53.27	51.89	47.19	46.61	-6.65	-0.57	Tourteau de soja

Diverse deutsche Produktbörsen

Diverses bourses de marchandises allemandes

Entwicklung deutscher Börsenpreise für Pflanzenbauprodukte Évolution de prix de bourse allemands de produits de la production végétale

In CHF pro 100 kg; oben rechts: Änderung in % im letzten Monat gegenüber dem Vorjahr
 En CHF par 100 kg ; à droite en haut : changement en % au dernier mois par rapport à l'année précédente

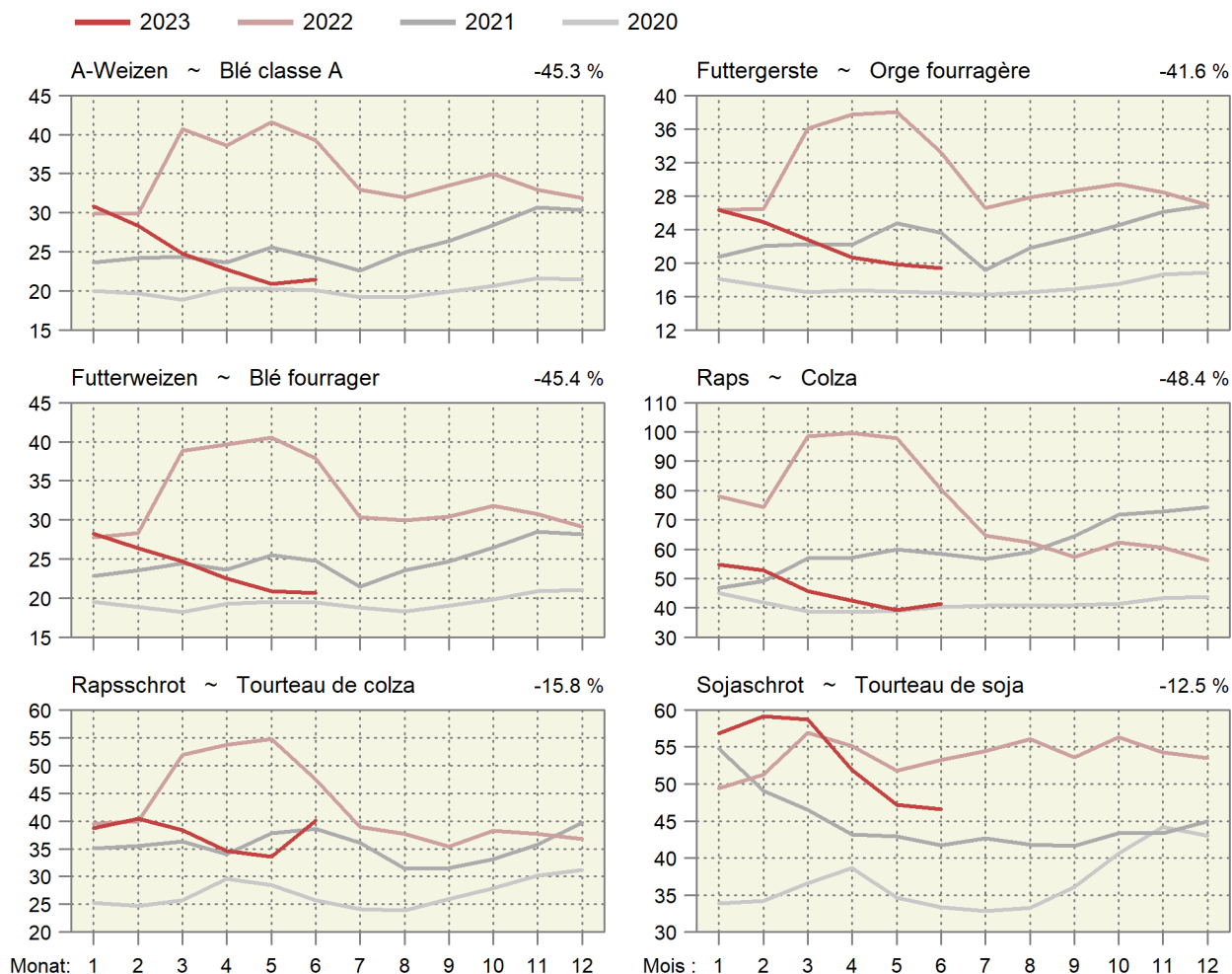

6.24 Weltmarktpreise Prix sur le marché mondial

Internationale Preise der Weltbank (WB), der Börse Chicago (C) und der Börse New York (NY), Preise in CHF/Tonne (Rohöl in CHF/1000 Liter)

Prix internationaux de la Banque Mondiale (WB), de la bourse Chicago (C) et de la bourse New York (NY), prix en CHF/tonne (pétrole brut en CHF/1000 Liter)

Produkte	Quelle Source	2022	2023			Differenz in CHF zum		Produits
		Juni	April	Mai	Juni	Différence en CHF par rapport à		
		Juin	Avril	Mai	Juin	Vorjahr Année préc.	Vormonat Mois préc.	
Rindvieh	C	2 894	3 427	3 262	3 528	633.61	266.13	Bovins
Rindfleisch	WB	3 687	3 995	4 198	4 777	1 089.22	578.37	Viande de bœuf
Mastrinder	C	5 802	5 092	4 925	4 630	-1 172.61	-295.89	Bovins à l'engrais
Schweine	C	2 340	1 463	1 590	1 777	-562.75	187.47	Porcs
Geflügelfleisch	WB	3 558	3 021	3 045	2 933	-625.49	-112.61	Viande de poulet
Weizen	C	361	221	204	219	-142.11	15.43	Blé
Weichweizen SRW USA	WB	368	249	234	232	-136.84	-2.17	Blé tendre SRW USA
Reis Thailand 5 %	WB	431	450	457	463	32.51	5.54	Riz Thaïlande 5 %
Mais	C	290	228	205	214	-75.99	9.22	Maïs
Mais	WB	326	261	241	240	-85.11	-0.12	Maïs
Sojabohnen	C	602	490	447	474	-128.60	26.77	Soja
Sojabohnen	WB	715	552	534	533	-181.48	-0.54	Soja
Sojamehl	WB	512	491	466	443	-69.29	-22.92	Farine de soja
Kaffee Arabica	WB	5 850	4 543	4 353	4 119	-1 731.79	-234.37	Café Arabica
Kaffee Robusta	WB	2 219	2 290	2 423	2 624	404.96	200.52	Café Robusta
Kaffee (CSCE)	NY	4 974	3 764	3 648	3 491	-1 483.20	-156.58	Café (CSCE)
Tee	WB	2 874	2 655	2 433	2 427	-447.46	-6.17	Thé
Kakao	WB	2 252	2 588	2 659	2 858	606.43	198.66	Cacao
Kakao	NY	2 363	2 646	2 674	2 903	539.52	229.05	Cacao
Bananen USA	WB	1 395	1 484	1 446	1 435	40.04	-11.25	Bananen USA
Orangen	WB	910	1 312	1 261	1 266	355.45	4.86	Oranges
Kokosöl	WB	1 649	964	940	912	-736.54	-27.51	Huile de coco
Erdnussöl	WB	1 558	1 560	1 590	1 666	108.20	76.03	Huile d'arachides
Palmöl	WB	1 455	902	838	736	-719.54	-101.93	Huile de palme
Palmkernöl	WB	1 507	913	890	836	-671.35	-54.38	Huile de noix de palmiers
Sojaöl	WB	1 699	925	887	907	-791.29	20.69	Huile de soja
Rapsöl	WB	1 940	921	868	892	-1 047.40	24.67	Huile de colza
Sonnenblumenöl	WB	1 827	929	863	821	-1 006.71	-42.14	Huile de tournesol
Zucker	WB	405	478	502	488	83.26	-13.96	Sucre
Zucker Nr. 11 (CSCE)	NY	403	478	506	490	87.64	-15.30	Sucre n° 11 (CSCE)
Fischmehl	WB	1 559	1 576	1 603	1 631	71.59	27.55	Farine de poisson
Harnstoff	WB	669	281	295	259	-410.04	-36.36	Urée
Rohphosphat	WB	279	310	309	310	31.57	0.86	Phosphate brut
Diammoniumphosphat	WB	760	572	457	409	-350.47	-48.01	Phosphate diammonique
Triplesuperphosphat	WB	708	494	436	351	-356.62	-84.30	Triple superphosphate
Kaliumchlorid	WB	1 068	366	334	295	-772.92	-38.67	Chlorure de potassium
Kautschuk TSR20	WB	1 968	1 384	1 396	1 382	-586.65	-14.62	Caoutchouc TSR20
Rohöl	WB	712	466	418	415	-297.19	-3.10	Pétrole brut
Kohle Australien	WB	363	174	144	126	-237.12	-18.36	Charbon d'Australie
Gas Europa	WB	32.54	12.14	9.07	9.32	-23.21	0.26	Gaz Europe

Weltbank; Börse Chicago; Börse New York

Banque Mondiale; Bourse de Chicago; Bourse de New York

Entwicklung der Weltmarktpreise, Teil 1 Évolution des prix sur le marché mondial, 1ère partie

In CHF pro Tonne; oben rechts: Änderung in Prozent im letzten Monat gegenüber dem Vorjahr

En CHF par tonne ; à droite en haut : changement en pourcent au dernier mois par rapport à l'année précédente

— 2023 — 2022 — 2021 — 2020

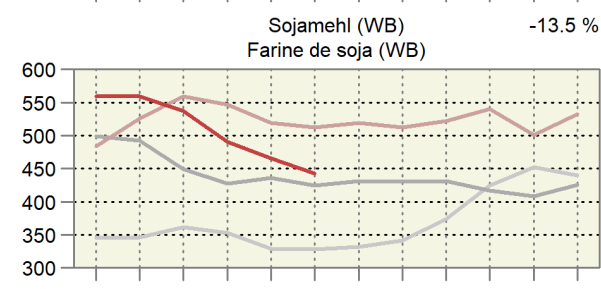
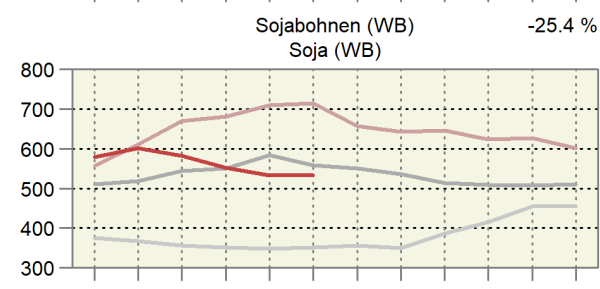
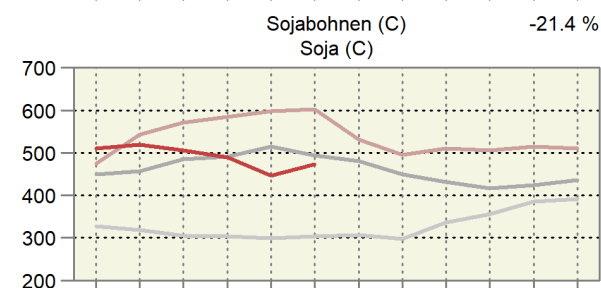
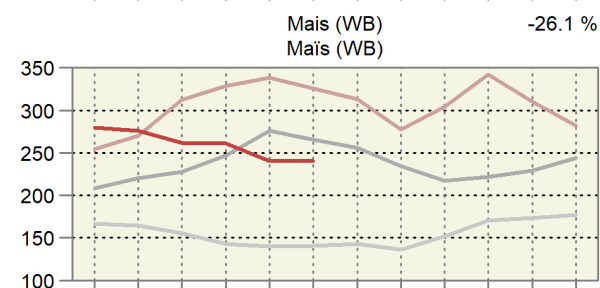
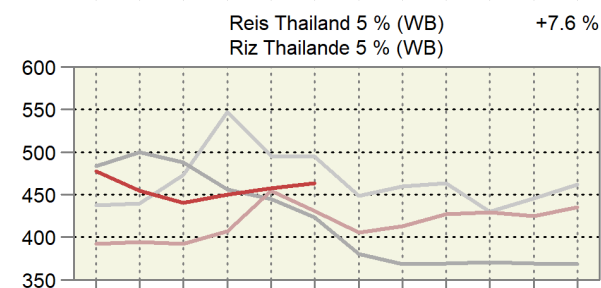
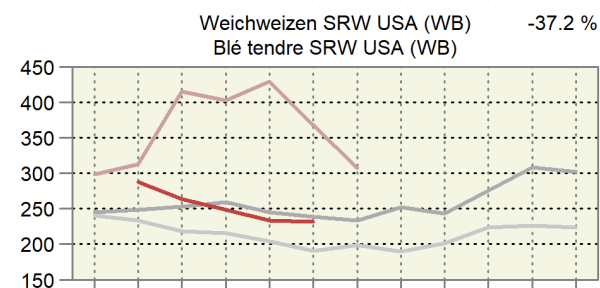
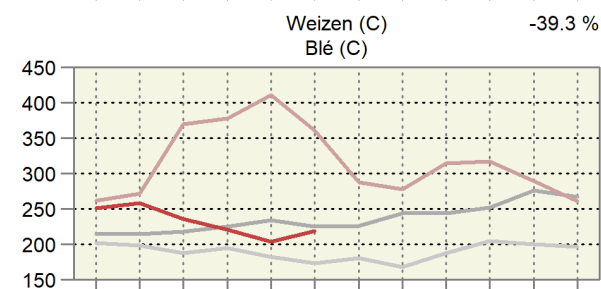
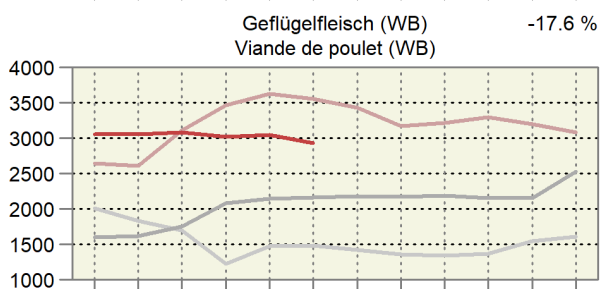
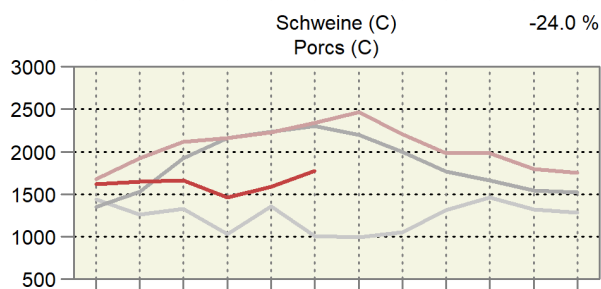
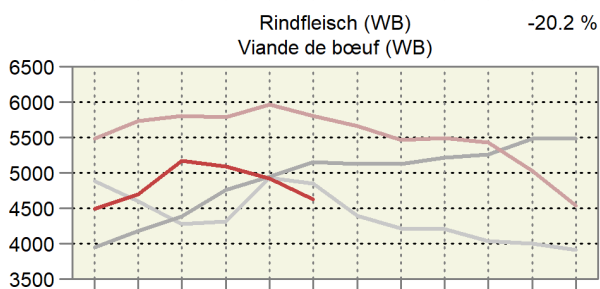
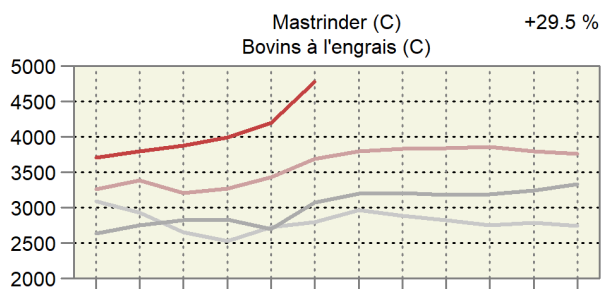
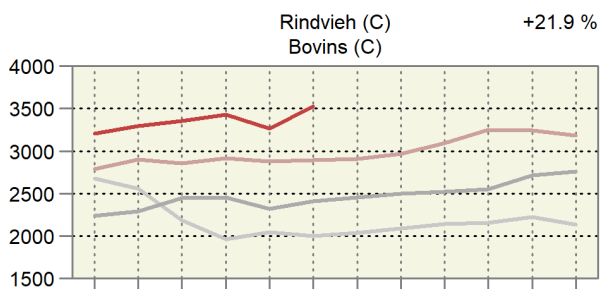

Monat: 1 2 3 4 5 6 7 8 9 10 11 12

Mois : 1 2 3 4 5 6 7 8 9 10 11 12

Entwicklung der Weltmarktpreise, Teil 2 Évolution des prix sur le marché mondial, 2ème partie

In CHF pro Tonne; oben rechts: Änderung in Prozent im letzten Monat gegenüber dem Vorjahr
En CHF par tonne; à droite en haut: changement en pourcent au dernier mois par rapport à l'année précédente

— 2023 — 2022 — 2021 — 2020

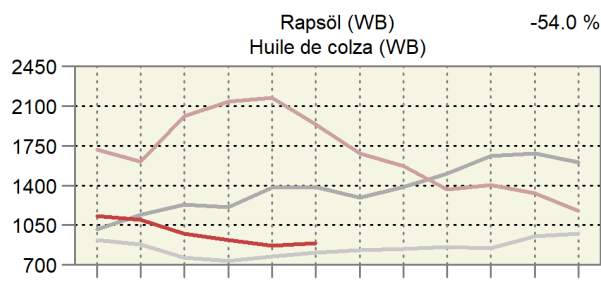
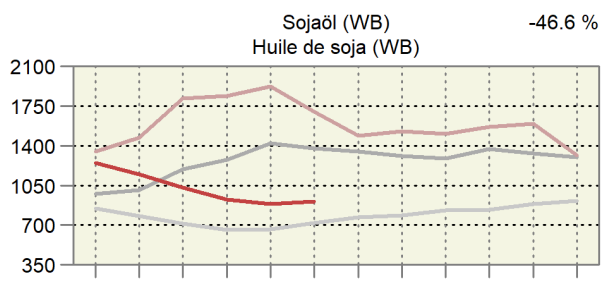
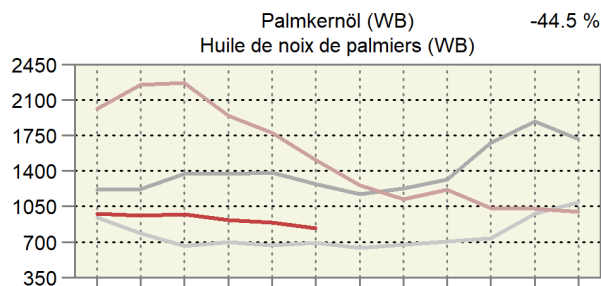
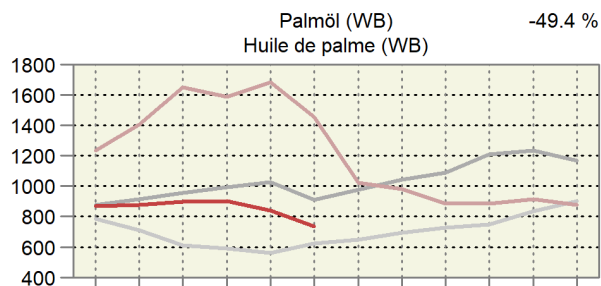
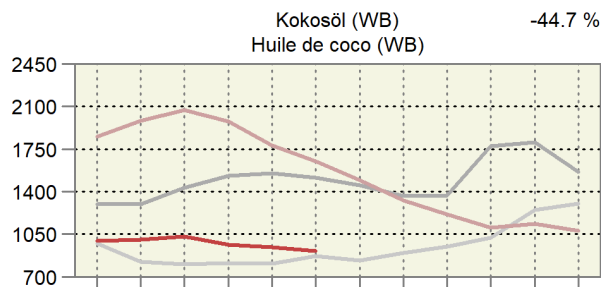
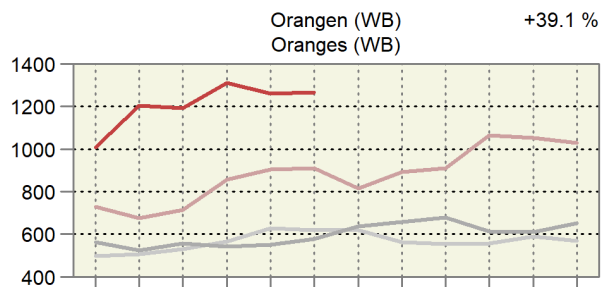
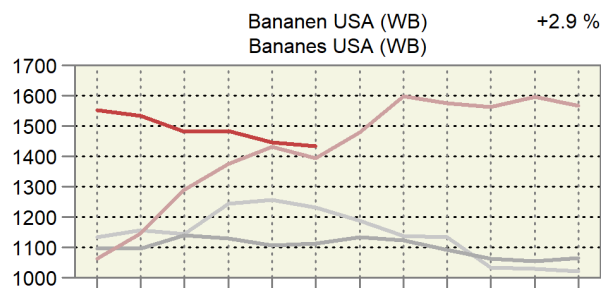
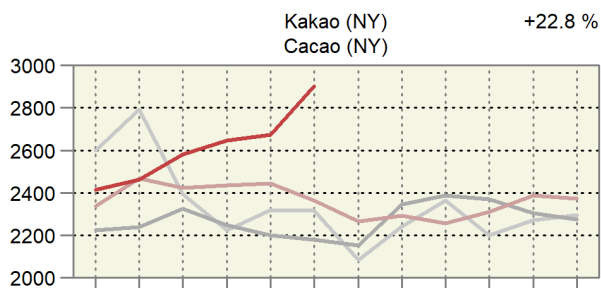
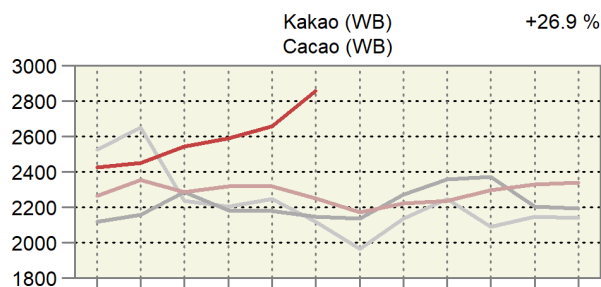
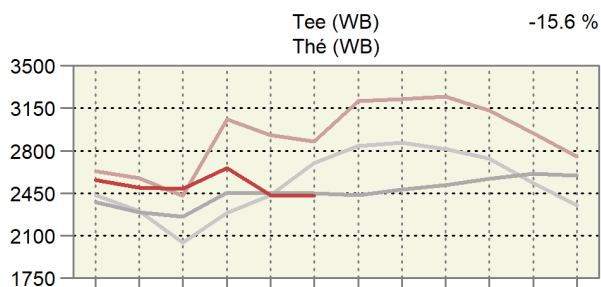
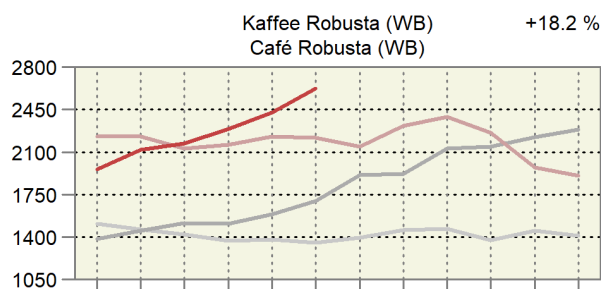
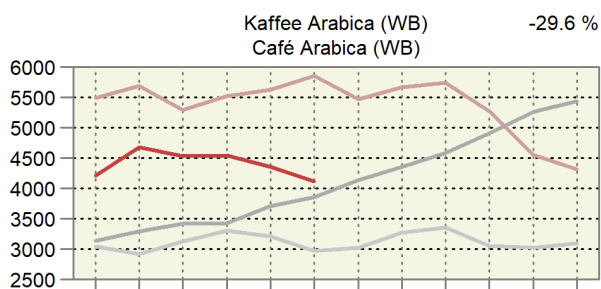

Monat: 1 2 3 4 5 6 7 8 9 10 11 12

Mois: 1 2 3 4 5 6 7 8 9 10 11 12

Entwicklung der Weltmarktpreise, Teil 3 Évolution des prix sur le marché mondial, 3ème partie

In CHF pro Tonne; oben rechts: Änderung in Prozent im letzten Monat gegenüber dem Vorjahr
En CHF par tonne ; à droite en haut : changement en pourcent au dernier mois par rapport à l'année précédente

— 2023 — 2022 — 2021 — 2020

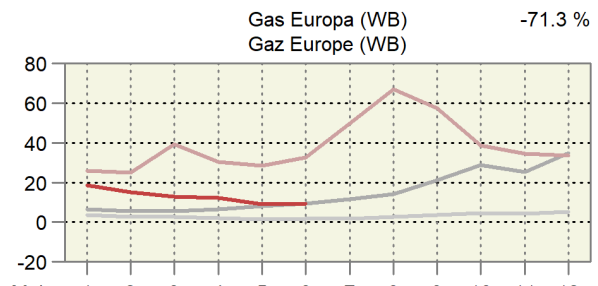
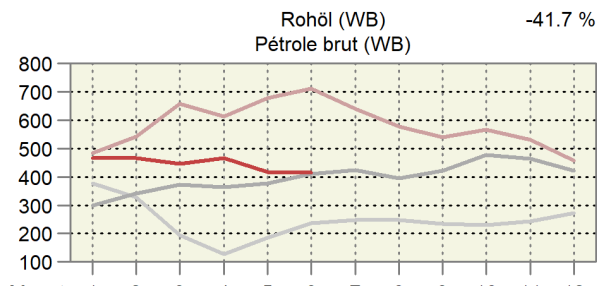
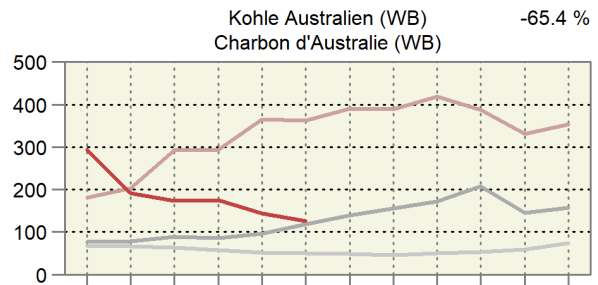
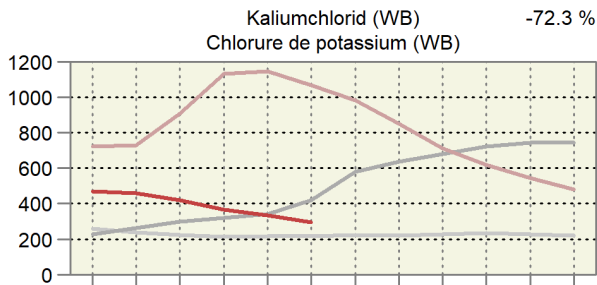
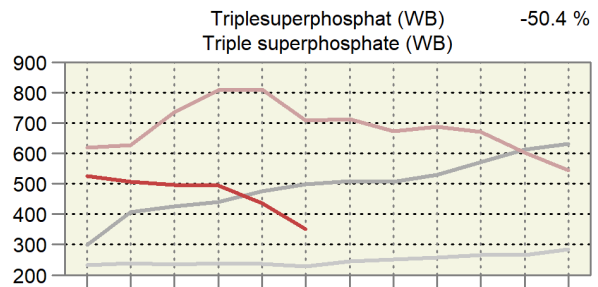
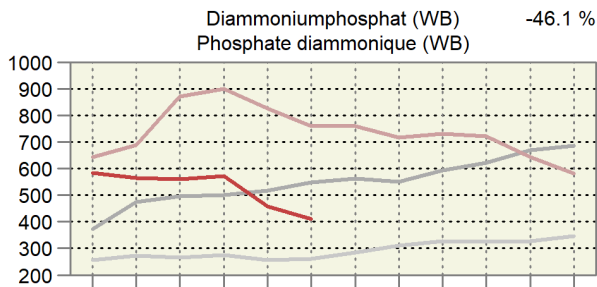
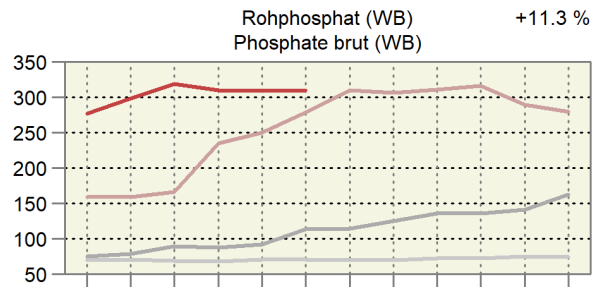
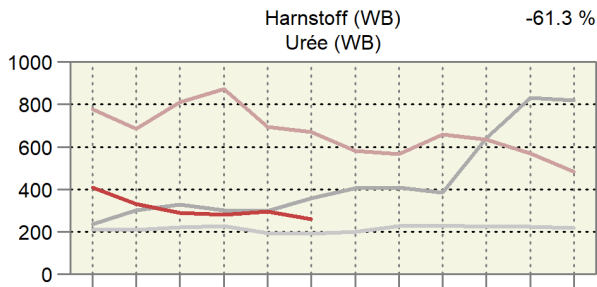
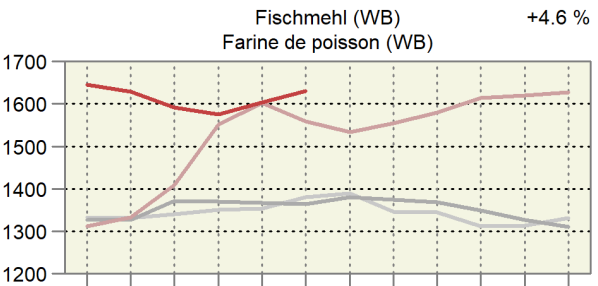
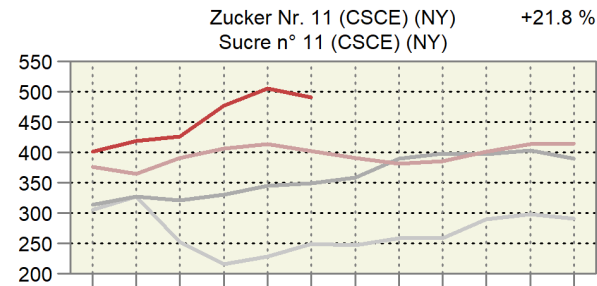
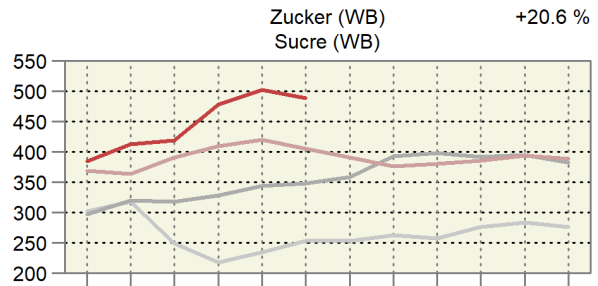
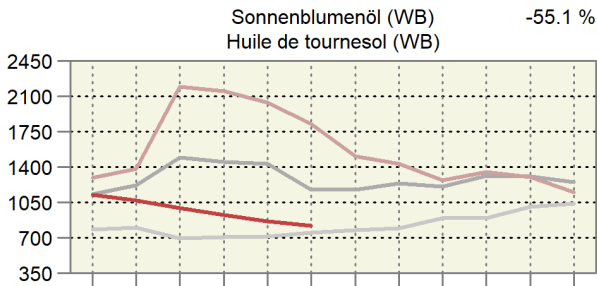

Monat: 1 2 3 4 5 6 7 8 9 10 11 12

Mois : 1 2 3 4 5 6 7 8 9 10 11 12

7. Diverses ~ Divers

7.1 Verkaufswert tierischer Erzeugnisse im Monat Mai Valeur de vente de produits d'origine animale au mois de mai

Berechnung ohne Eigenverbrauch ~ Calcul sans auto-consommation

Erzeugnisse	Einheit Unité	Verkaufsmenge			Verkaufswert je Mengeneinheit CHF ohne MwSt.			Verkaufswert, tausend CHF ohne MwSt.			Produits
		Quantité vendue			Valeur de vente par unité de mesure, CHF hors TVA			Valeur de vente, milliers de CHF hors TVA			
		2022	2023 *	%	2022	2023 *	%	2022	2023 *	%	
Nutzvieh- export	St. ~ Pce	110	25	-77.3	1 265	2 581	...	139	65	-53.6	Export. de bétail de rente
Schlachttiere											Animaux de bouch.
Grossvieh	St. ~ Pce	31 754	33 743	6.3	2 980	2 785	-6.5	94 624	93 976	-0.7	Gros bétail
Kälber	St. ~ Pce	17 723	17 849	0.7	1 969	1 795	-8.8	34 889	32 045	-8.2	Veaux
Schweine	St. ~ Pce	209 121	204 437	-2.2	347	326	-6.2	72 597	66 593	-8.3	Porcs
Schafe	St. ~ Pce	18 092	18 516	2.3	289	268	-7.3	5 232	4 963	-5.2	Moutons
Geflügel ¹	t LG ~ t PV	13 533	13 754	1.6	2 649	2 693	1.7	35 850	37 039	3.3	Volaille ¹
Total								243 192	234 615	-3.5	Total
Milch	t	310 001	707	714	1.0	219 253	Lait
Eier	1000 St. ~ Pce	89 765	84 643	-5.7	300	317	5.7	26 912	26 821	-0.3	Œufs

¹ Poulet, Truten¹ Poulet, DindeBundesamt für Landwirtschaft (BLW); Bundesamt für Zoll und Grenzsicherheit (BAZG);
Proviande; weitere Quellen; Berechnungen durch AgristatOffice fédéral de l'agriculture (OFAG); Office fédéral de la douane et de la sécurité des
frontières (OFDF); Proviande; autres sources; calculs par Agristat

7.2 Verkaufswert tierischer Erzeugnisse nach Monaten Valeur de vente de produits d'origine animale par mois

Berechnungen ohne Eigenverbrauch in Millionen CHF, ohne MwSt. ~ Calcul sans auto-consommation en millions de CHF, hors TVA

Jahr Monat	Nutzvieh- ausfuhr	Schlachttiere ~ Animaux de boucherie					Milch Lait	Eier Œufs	Total	
		Grossvieh	Kälber	Schweine	Schafe	Geflügel ¹				
		Gros bétail	Veaux	Porcs	Moutons	Volaille ¹				
2022	Jan	0.0	100.8	30.5	69.7	4.5	32.0	196.1	26.7	460.2
	Feb	0.1	90.2	29.0	64.5	4.6	31.3	179.8	22.0	421.5
	Mrz	0.0	104.4	35.7	74.8	6.3	35.6	203.3	30.7	490.7
	Apr	0.0	90.1	33.7	66.0	6.5	32.2	208.6	27.9	465.0
	Mai	0.1	94.6	34.9	72.6	5.2	35.9	219.2	27.0	489.5
	Jun	0.1	87.9	32.3	70.9	4.8	35.3	191.9	25.6	448.8
	Jul	0.0	86.2	27.9	65.0	4.1	35.3	197.1	26.8	442.5
	Aug	0.2	100.8	29.7	62.2	5.2	35.5	196.3	27.5	457.5
	Sep	0.0	97.8	30.2	62.3	6.6	38.0	225.2	26.8	486.9
	Okt	0.1	109.5	28.3	59.8	6.0	34.6	215.0	27.6	480.9
	Nov	0.0	131.6	32.6	58.9	5.7	36.4	199.6	27.8	492.5
	Dez	0.0	99.2	36.6	59.9	6.0	35.7	210.2	29.1	476.6
	Jahr	0.7	1 193.3	381.3	786.6	65.5	417.6	2 442.5	325.3	5 612.8
2023 *	Jan	0.0	106.2	32.5	62.8	4.7	35.7	217.9	28.6	488.5
	Fév	0.0	93.8	31.7	54.9	4.4	31.5	198.1	26.1	440.6
	Mar	0.0	102.8	39.0	59.1	7.7	36.2	221.3	29.4	495.6
	Avr	0.0	82.7	30.6	52.4	5.1	32.5	221.4	26.9	451.6
	Mai	0.1	94.0	32.0	66.6	5.0	37.0	...	26.8	...
Jan - Mai 2022		0.3	480.2	163.7	347.5	27.2	166.9	1 007.0	134.0	2 326.8
Jan - mai 2023 *		0.2	479.5	165.9	295.7	26.8	173.0	...	137.8	...

¹ Poulet, Truten

¹ Poulet, Dinde

Bundesamt für Landwirtschaft (BLW); Bundesamt für Zoll und Grenzsicherheit (BAZG);
Proviande; weitere Quellen; Berechnungen durch Agristat

Office fédéral de l'agriculture (OFAG); Office fédéral de la douane et de la sécurité des
frontières (OFDF); Proviande; autres sources; calculs par Agristat

Verkaufswert tierischer Erzeugnisse nach Monat Valeur de vente de produits d'origine animale par mois

In Millionen CHF ~ En millions de CHF

— 2023 — 2022 — 2021

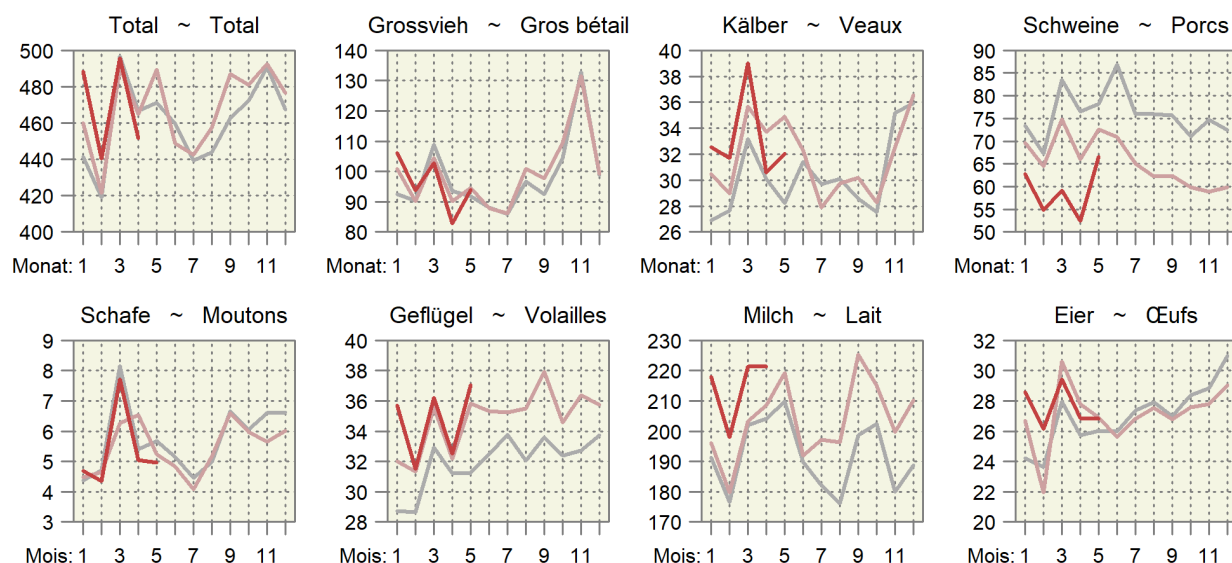

7.3 Monatliche Umsätze im Detailhandel Chiffres d'affaires mensuels dans le commerce de détail

Entwicklung auf der Basis der kalender- und saisonbereinigten Umsätze, 2015 = 100.
Évolution sur la base des chiffres d'affaires corrigés des effets calendaires et des variations saisonnières, 2015 = 100.

Monat ~ Mois	Nominal							Real ~ Réel						
	Jahr ~ Année							Jahr ~ Année						
	2017	2018	2019	2020	2021	2022	2023	2017	2018	2019	2020	2021	2022	2023
Nahrungsmittel, Getränke, Tabak ~ Denrées alimentaires, boissons et tabac														
Jan ~ Jan	103.1	103.4	105.2	104.9	117.3	111.3	113.6	102.9	102.2	102.8	103.1	115.5	110.6	107.6
Feb ~ Fév	101.8	103.6	104.0	109.4	116.4	111.9	113.9	100.4	102.4	101.5	107.7	115.0	111.2	107.2
Mrz ~ Mar	102.7	104.8	104.9	114.9	122.0	111.9	113.7	102.5	103.5	102.7	112.5	121.1	110.7	106.7
Apr ~ Avr	100.9	103.9	106.2	109.9	121.9	111.3	111.3	100.9	102.7	103.8	106.9	120.2	109.7	104.8
Mai ~ Mai	101.9	104.4	103.1	123.6	117.4	110.3	114.6	101.3	102.2	100.7	120.0	115.8	107.4	107.0
Jun ~ Jun	102.9	105.7	106.4	116.5	112.0	112.1		102.6	103.7	104.2	112.9	111.1	109.2	
Jul ~ Jul	101.8	104.7	107.2	117.0	110.6	111.0		101.3	102.7	105.4	114.0	109.6	108.1	
Aug ~ Aoû	100.9	104.5	105.7	114.2	110.7	112.9		100.4	103.1	103.9	111.9	109.2	109.0	
Sep ~ Sep	103.8	104.4	105.7	112.0	110.2	113.2		103.1	102.4	103.6	109.4	109.1	109.1	
Okt ~ Oct	102.7	105.6	105.2	116.8	111.8	112.0		101.8	103.2	103.6	114.0	110.9	107.3	
Nov ~ Nov	103.3	105.6	106.2	115.2	113.0	112.3		102.1	103.1	104.7	113.0	112.1	107.3	
Dez ~ Déc	102.0	105.7	106.7	121.4	111.6	108.8		100.9	103.3	104.6	119.3	110.7	104.1	
Non Food ~ Produits non alimentaires														
Jan ~ Jan	96.7	97.9	97.7	99.0	89.7	104.1	104.1	99.2	101.0	101.0	103.1	93.7	108.7	106.5
Feb ~ Fév	97.8	97.2	98.2	97.8	76.5	103.5	106.1	100.5	100.1	101.7	102.2	80.4	107.6	108.7
Mrz ~ Mar	100.2	97.4	97.0	79.5	112.3	105.0	105.7	103.0	100.4	100.0	82.7	117.8	109.1	108.2
Apr ~ Avr	94.5	98.1	97.7	60.8	109.8	105.2	102.9	97.0	101.4	101.2	64.0	115.9	109.4	105.9
Mai ~ Mai	97.1	96.5	98.1	97.3	104.3	106.1	105.3	99.9	99.9	101.8	102.6	110.0	110.2	108.3
Jun ~ Jun	96.2	97.2	99.8	100.5	102.2	104.4		99.2	100.6	103.8	106.3	107.9	108.6	
Jul ~ Jul	96.9	96.9	98.9	99.6	98.9	104.7		99.9	100.5	102.7	105.1	104.4	108.9	
Aug ~ Aoû	96.2	97.4	97.3	98.6	101.5	105.1		99.5	101.0	101.3	104.2	107.7	109.7	
Sep ~ Sep	98.4	94.6	98.1	97.7	100.9	105.4		101.6	98.4	102.6	103.7	107.2	109.9	
Okt ~ Oct	95.7	97.1	98.9	101.7	104.9	104.4		98.0	99.7	102.1	105.9	109.2	106.8	
Nov ~ Nov	98.2	96.3	98.8	97.8	104.8	105.6		101.1	99.3	102.5	102.5	109.9	108.3	
Dez ~ Déc	98.3	96.6	99.2	99.6	104.3	104.5		101.1	99.8	103.0	104.7	109.1	107.1	

Bundesamt für Statistik (BFS),
Detailhandelsumsatzstatistik

Office fédéral de la statistique (OFS),
Statistique des chiffres d'affaires du commerce de détail

Umsätze im Detailhandel Chiffres d'affaires dans le commerce de détail

Kalender- und saisonbereinigte Entwicklung, 2015 = 100
Évolution corrigée des effets calendaires et des variations saisonnières, 2015 = 100

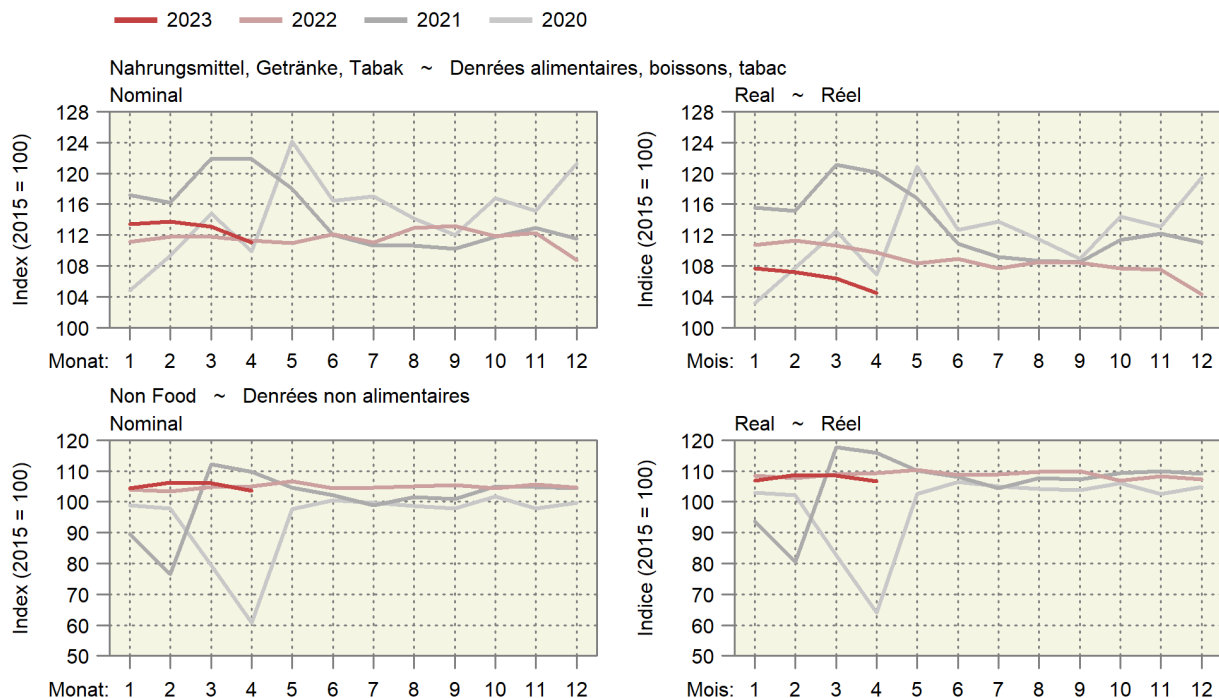

Impressum

Herausgeber:	Schweizer Bauernverband Agristat Laurstrasse 10 5201 Brugg 056 462 53 26
Übersetzungen:	Agristat, SBV Übersetzungen, externe Übersetzungsdienste
Abonnement:	Digitale Publikation (PDF) mit Direktzustellung via Mail für 65 Franken pro Jahr exkl. MwSt. www.sbv-usp.ch/de/publikationen/agristat
Erscheinungsweise:	monatlich, 12 Ausgaben

Das Redaktionsteam der Publikation AGRISTAT

Daniel Erdin:	Leitung
Bettina Abplanalp:	Preise
Silvano Giuliani:	Diverses (landwirtschaftliche Gesamtrechnung)
Nicolas Hofer:	Viehwirtschaft, Diverses
Lena Obrist:	Milchwirtschaft
Flora Zourek:	Pflanzenbau
Nicole Gysi:	Aussenhandel, Grundlagen, Layout (Hauptverantwortung), Abonnemente
Nejna Gothuey:	Layout

Der Kontakt zu einzelnen Mitgliedern des AGRISTAT-Teams erfolgt am einfachsten per Mail. Die Mail-Adresse ist immer nach dem folgenden Muster aufgebaut: `vorname.name@agristat.ch`. Adressänderungen bei bestehenden Abonnements leiten Sie am besten per Mail an Frau Nicole Gysi weiter.

Titelphoto:	Barbara Imhof, Ried-Brig
Copyright:	Agristat, einzelne Tabellen oder Grafiken dürfen mit der Quellenangabe «Agristat» publiziert werden

Impressum

Editeur :	Union Suisse des Paysans Agristat Laurstrasse 10 5201 Brugg 056 462 53 26
Traductions :	Agristat, USP Traductions, services de traduction externes
Abonnement :	Publication digitale transmise par courriel pour 65 frs par an sans TVA www.sbv-usp.ch/fr/publications/agristat
Mode de parution :	mensuel, 12 numéros

L'équipe de la publication AGRISTAT

Daniel Erdin :	Direction
Bettina Abplanalp :	Prix
Silvano Giuliani :	Divers (comptes économiques de l'agriculture)
Nicolas Hofer :	Production animale, divers
Lena Obrist :	Économie laitière
Flora Zourek :	Production végétale
Nicole Gysi :	Commerce extérieur, bases, mise en page (responsabilité principale), abonnements
Nejna Gothuey :	Mise en page

Le contact avec des membres individuels de l'équipe AGRISTAT est établi le plus simple par courrier électronique. L'adresse e-mail est toujours composée de la manière suivante : `prenom.nom@agristat.ch`. Des changements d'adresse pour des abonnements existants doivent être adressés à Madame Nicole Gysi.

Page de couverture :	Barbara Imhof, Ried-Brig
Droits d'auteur :	Agristat, des tableaux ou des graphiques individuels peuvent être publiés avec l'indication de la source « Agristat ».